

# ПРОГРЕССИВНОЕ САДОВОДСТВО и ОГОРОДНИЧЕСТВО

№ 37.

9 сентября 1912 г.

ГОДЪ ДЕВЯТЫЙ.

ЕЖЕНЕДЕЛЬНЫЙ ЖУРНАЛЪ ПРАКТИЧЕСКАГО САДОВОДСТВА И ОГОРОДНИЧЕСТВА.

ПОДПИСНАЯ ЦѢНА: на годъ съ доставкой и пересылкой по всей Россіи 4 руб., на 1 мѣсяць 30 коп. За границу на годъ — 6 руб. Подписка принимается въ Конторѣ журн. «Прогрессивное Садоводство и Огородничество», СПБ., Стремянная, № 12. Тел. № 431—90.

## СОДЕРЖАНІЕ:

Новое средство борьбы съ яблоневой медянницей. *И. Гайке.*  
Какъ поступать съ абрикосами въ мѣстностяхъ съ суровыми зимами. *Я. Пенлерота.*  
Вредна ли известковая обмазка фруктовыхъ деревьевъ? *Т. Ф. Белшана.*  
Огородная культура тыквы. *Н. Кичунова.*  
Огородничество на сѣверѣ. *В. Спирина.*  
Цвѣтущіе лѣтники въ комнатахъ поздней осенью. *Г. Чербаева.*

Опытъ посадки смородины лѣтомъ. *В. Н. Чеснокова.*  
Культура розъ. *А. Венде.*  
Сводъ постановленій совѣщанія инструкторовъ по садоводству Харьк. губ. *Н. С. Филиппишина.*  
Вопросы и отвѣты: №№ 4939—4945.—Почтовый ящикъ №№ 4946—4950.  
Обзоръ фруктоваго и овощнаго рынка въ СПБ. *А. Балтиарова.*  
Спросъ и предложеніе.—Объявленія.

ПРИЛОЖЕНІЕ: «Садоводство для начинающихъ». Часть I.

### Новое средство борьбы съ яблоневой медянницей.



Табачный дымъ является лучшимъ средствомъ для уничтоженія медянницы. Окуриваніе сада слѣдуетъ начать въ то время, когда насѣкомое окрылилось, что бываетъ (при нормальныхъ условіяхъ) во-второй половинѣ мая, а кончатъ окуриваніе въ половинѣ іюля, ибо въ концѣ этого мѣсяца уже наблюдается начало кладки яичекъ. Окуриваніе сада нужно производить одинъ разъ въ теченіе указанного времени. Отъ табачнаго дыма *гибнетъ поголовно вся взрослая медянница*, а остаются листовенныя тли, на которыхъ табачный дымъ никакого вліянія не имѣетъ. Отчасти гибнетъ и бабочка яблоневой моли (онѣ всѣ, упавъ на землю, лежатъ безъ движенія), но большинство ихъ послѣ оживаетъ. Для нихъ, какъ видно, требуется болѣе сильное и продолжительное окуриваніе, чѣмъ для медянницы. Для окуриванія сада употребляется табачная пыль, которую можно доставать у табачныхъ фабрикантовъ, обрабатывающихъ табакъ махорку. Такихъ табачныхъ фабрикантовъ въ Орловской губерніи имѣется нѣсколько, а именно: въ гор. Ельцѣ, гг. Заусайловъ, Криворотовъ, Романовъ и др., въ гор. Ливнахъ гг. Савковъ и Домогатскій, гдѣ можно достать табачную пыль по 25 коп. за пудъ. Чтобы получить табачную пыль, необходимо взять удостовѣреніе изъ волостнаго правленія или отъ мѣстной полиціи о томъ, что табачная пыль нужна вамъ

въ такомъ-то количествѣ пудовъ для уничтоженія вредныхъ насѣкомыхъ въ вашемъ саду. Эту бумагу нужно отослать табачному фабриканту, онъ ее представляетъ мѣстному акцизному чиновнику, и отъ послѣдняго получается разрѣшеніе на отпускъ просимаго.

Табачный дымъ въ борьбѣ съ вредными насѣкомыми начали примѣнять въ нѣкоторыхъ садахъ Орловской губерніи въ 1910 и 1911 годахъ, а въ текущемъ 1912 году окуриваніе садовъ производится по всей Орловской губерніи слѣдующимъ способомъ: табачная пыль разсыпается кучками между рядами яблонь по 4—5 фунтовъ въ каждой кучкѣ и на 18-ти аршинномъ разстояніи одна отъ другой. Кучки начинаютъ сыпать съ какого-либо края сада, затѣмъ первый промежутокъ между яблонями пропускается (не сыпать), во второмъ промежуткѣ сыпать, но такъ, чтобы кучки были расположены въ шахматномъ порядкѣ (не противъ первыхъ кучъ). Далѣе третій промежутокъ пропустить, въ четвертомъ сыпать и т. д. какъ указано на рисункѣ. Для того, чтобы табачная пыль лучше разгоралась, слѣдуетъ предварительно положить немного соломы (не больше 3—4 фунтовъ), потомъ только на солому насыпать кучкой табачную пыль. Зажигать кучки нужно вечеромъ или рано утромъ при тихой погодѣ—это главное, что необходимо соблюсти. Окуриваніе особенно хорошо удается послѣ дождя, когда воздухъ влажный, и дымъ не поднимается кверху, а стелется по землѣ.

Въ лѣтнее время медянница залетаетъ и въ опушку сада, ее можно находить какъ въ кустарникахъ, такъ и на деревьяхъ, почему и кучки табачной пыли приходится посыпать

и возлѣ защиты, а иногда и внутри ея. Какъ только садъ станетъ заполняться табачнымъ дымомъ, то въ теченіе перваго часа происходитъ сильное движеніе медяницы, которая мечется въ листьяхъ деревьевъ и производитъ глухой шумъ, похожій на паденіе мелкаго дождя. Потомъ черезъ 1½ часа (послѣ закиганія кучекъ)—медяница начинаетъ падать, а черезъ два часа, она вся лежитъ на землѣ и на листьяхъ-мертвая. Для уничтоженія всей медяницы достаточно, чтобы въ теченіе двухъ часовъ садъ былъ окутанъ табачнымъ дымомъ. Табачная пыль не горитъ огнемъ, а только тлѣетъ, и куреніе ея продолжается около трехъ часовъ.

На одной десятинѣ помѣщается 80 кучекъ, что составляетъ 10 пудовъ табачной пыли на сумму 2 р. 50 к. Соломы потребуется 8 пудовъ на сумму 50 коп. Два человѣка поденныхъ (женщинъ)—50 к. Значитъ окуриваніе одной десятины обходится 3 р. 50 к.

Въ текущемъ году, насколько мнѣ извѣстно, медяница въ Орловской губерніи уничтожена при помощи табачнаго дыма въ 22 садахъ, что составляетъ площадь въ 184 десятины.

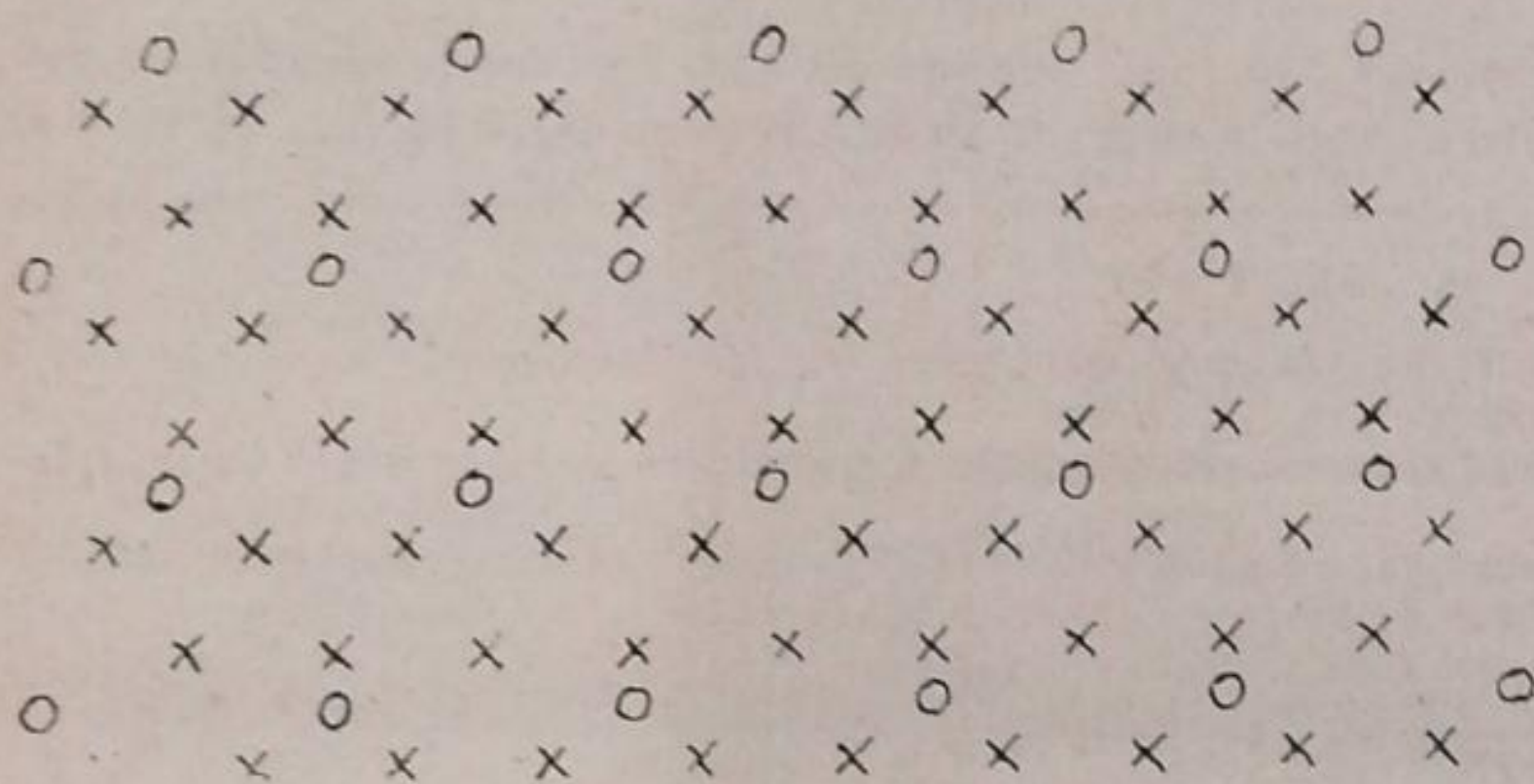

Знакъ X обозначаетъ яблонь, знак O—кучки табачной пыли.

Интересный опытъ былъ произведенъ въ саду Орловскаго казеннаго древеснаго питомника, гдѣ садъ два раза окуривался табачнымъ дымомъ во время полного цвѣтенія яблонь. Первое окуриваніе производили 22 мая, когда садъ только что зацвѣлъ, а медяница въ это время была въ стадіи личинокъ. Было замѣтно, что погибли тѣ личинки, которыя находились снаружи, уцѣлѣли тѣ, что находились между цвѣтоножками въ своихъ выдѣленіяхъ (въ сахаристой жидкости); окуривался только одинъ уголь сада съ десяткомъ яблонь. Второй разъ окуривали садъ 26-го мая, когда съ нѣкоторыхъ яблонь цвѣтъ (лепестки) началъ осыпаться, а медяница въ это время уже была въ стадіи нимфъ; большая часть ихъ уже расплзлась по листьямъ для послѣдняго линія. Эта часть вся и погибла отъ дыма, нѣкоторыя же особи, находившіяся еще въ цвѣткѣ (въ своихъ выдѣленіяхъ), уцѣлѣли, но ихъ очень мало. Эти опыты показали, что табачный дымъ несколько не вредитъ цвѣтамъ яблонь: уцѣлѣли какъ тычинки, такъ и пестикъ, и урожай плодовъ получился полный.

Изъ вышеизложеннаго видно, что лучше всего окуривать садъ въ то время, когда медяница достигла полного своего развитія, т. е. когда она окрылилась.

Здѣсь привожу отзывы нѣкоторыхъ садовладѣльцевъ, уничтожившихъ медяницу въ своихъ садахъ, окуривая ихъ табачнымъ дымомъ:

1) Владѣлецъ сада А. В. Глаголевъ при деревнѣ Маговкѣ, Шаблыкинской волости, Карачевского уѣзда, Орловской губ., сообщаетъ: «Окуриваніе сада табачнымъ дымомъ и

дѣлалъ 28 іюня, результатъ получился блестящій. Погода для окуриванія была чудная: заря тихая, воздухъ влажный, такъ что садъ былъ положительно весь въ дымѣ; въ саду отъ дыма трудно было дышать, но мы все-таки справились съ этимъ дѣломъ, и теперь положительно не вижу ни одного экземпляра медяницы. На второй день утромъ я пошелъ въ садъ посмотрѣть: страшная масса медяницы валялась на травѣ по всему саду и положительно вся убитая-мертвая».

2) Владѣлецъ сада А. Н. Христіановичъ при деревнѣ Юшино, Талызинской волости, Орловской губ., и уѣзда, сообщаетъ: «Окурка была произведена въ теченіе двухъ дней 3 и 4 іюля, при чемъ въ первый день была окурена куртина въ 8 десятинъ, въ которой до сего времени не замѣчается ни одной медяницы. Что же касается двухъ другихъ куртинъ общей мѣрой около 5 десятинъ, то на дняхъ замѣтили, хотя и очень рѣдкіе экземпляры. Это объясняется близостью молодого сада, окурка котораго, за недостаткомъ табачной пыли, своевременно не была произведена. Арендаторъ сада, И. С. Колосовъ, убѣдившись въ блестящемъ результатѣ повальнаго истребленія этого вредителя на будущей годъ беретъ окуривать сады (прочіе) на свой счетъ».

3) Владѣлецъ сада В. П. Русановъ, при селѣ Кудиновѣ, той же волости, Ливенскаго уѣзда, Орловской губ., сообщаетъ: «Старые сады окуривались такъ, какъ вы совѣтовали, т. е. костры были разложены часто между деревьями. Погода была тихая послѣ дождя. Дымъ стоялъ, какъ въ котлѣ, такъ что въ двухъ шагахъ не было видно человѣка. Медяница погибла, и муравьи уносили ее въ свои жилища. Корридоры муравьиныхъ кочекъ были набиты зелеными трупами медяницы. При толкѣ объ сучья мнѣ не удалось спугнуть ни одного вредителя».

4) Владѣлецъ сада П. С. Константиновъ, при деревнѣ Денисовъ-Колодезь, Ливенскаго уѣзда, Орловской губерніи сообщаетъ: «Спѣшу подѣлиться съ вами моею радостью, а также принести вамъ свою благодарность за сдѣланное указаніе окуривать садъ табачнымъ дымомъ. Медяница погибла вся, массами лежала она на землѣ около деревьевъ, а также на листьяхъ деревьевъ. Это окуриваніе такъ дешево и такъ дѣйствительно, что его нельзя сравнить ни съ какимъ опрыскиваніемъ».

Инструкторъ по садоводству въ Орл. губ. *И. Гайне*.

### Какъ поступать съ абрикосами въ мѣстностяхъ съ суровыми зимами?

Въ имѣніи, гдѣ я началъ свою службу ученикомъ-садовникомъ, я случайно нашелъ каменную стѣну, вышиною около 8 футовъ, длиною въ 8 саж., расположенную на ровномъ мѣстѣ. Одна сторона стѣны была обращена къ югу. И очень захотѣлось мнѣ посадить вдоль стѣны абрикосы, хотя бы для опыта. Такъ какъ владѣлецъ согласился съ этимъ, то я немедленно приступилъ къ дѣлу, чтобы будущей же весной посадить четыре шпалерныхъ дерева абрикосовъ. На южной сторонѣ отъ стѣны была вырыта канава, до 1 саж. ширины и 1½ арш. глубины. Такъ какъ почва оказалась довольно хорошей, то была улучшена только хорошимъ компостомъ, и канава была опять заполнена той же землей. Весною были выписаны отъ Ф. В. Шаха въ Ригѣ четыре кадочные абрикоса, 3—4 лѣтняго возраста, и посажены на разстояніи 1½ арш. отъ стѣны. Благодаря тому, что деревца росли въ кадкахъ, и земляной комъ при посадкѣ не разрушился, де-

деревца отъ пересадки не страдали, и уже въ первое лѣто появились сильныя побѣги.

Пришла осень, появились первые признаки наступающей зимы. Какъ теперь быть?... Тамъ, гдѣ я раньше видѣлъ старое абрикосовое дерево, посаженное у стѣны, стѣна находилась на склонѣ, благодаря чему сѣверная сторона была завалена землею до самаго верха и не требовала никакой особой защиты, но здѣсь стѣна была въ такомъ же видѣ, какъ и южная сторона, т. е. требовала тоже защиты, такъ какъ морозъ могъ проникать черезъ нее и погубить деревца. Я поступилъ такъ: для предохраненія деревцовъ отъ мышей, оставляя ихъ въ такомъ же видѣ, какъ они росли лѣтомъ, удаливъ только листья, я со всѣхъ сторонъ обложилъ ихъ вѣтвями можжевельника и ели и закрылъ насажденіе досками въ такомъ видѣ, что верхній конецъ досокъ прислонился къ выступу крыши стѣны, а нижній лежалъ прямо на землѣ, около 1 арш. отъ деревцовъ. Такимъ образомъ получался крутой скатъ. Когда начались сильныя морозы, доски снизу доверху были покрыты конскимъ солоmistымъ навозомъ, толщиной около  $\frac{3}{4}$  арш., а сѣверная сторона и крыша были плотно завалены соломой.

Въ такомъ видѣ мои абрикосы зимовали. По мѣрѣ приближенія весны, навозъ съ южной стороны постепенно былъ убранъ, а когда въ концѣ апрѣля я удалилъ весь навозъ и убралъ хвою, оставляя только доски въ кучахъ на мѣстѣ (на всякій случай), то оказалось, что абрикосы перезимовали прекрасно. Не пострадали даже верхушки. Въ тотъ же годъ я получилъ первые плоды, созрѣвшіе въ теченіе августа (сорта не припомню), а еще черезъ годъ, плоды на этихъ деревьяхъ считались уже сотнями. Въ теченіе какихъ-нибудь пяти лѣтъ, деревца заполнили всю стѣну, росли сильно и плодоносили богато, не страдая нисколько отъ зимнихъ морозовъ, при вышеупомянутомъ прикрытіи. Затѣмъ пришлось мнѣ оставить это мѣсто и о дальнѣйшей судьбѣ абрикосовъ мнѣ ничего неизвѣстно.

Но и этого уже достаточно, чтобы притти къ заключенію, что культура абрикосовъ при извѣстныхъ условіяхъ безъ особыхъ лишннихъ трудностей возможна и на сѣверѣ. И не только однихъ абрикосовъ. Я вполне увѣренъ, что даже и персиковъ, такъ какъ по произведеннымъ мною опытамъ въ Саратовской губ., персики оказались гораздо болѣе морозоустойчивыми, чѣмъ абрикосы. Если ихъ посадить вдоль такихъ же защитныхъ стѣнъ и также покрывать на зиму, какъ абрикосы, они безусловно переносятъ зимы безъ всякихъ поврежденій, главнымъ образомъ ранніе американскіе сорта, какъ то: Амденъ, Арканзасъ, Александръ, и др.

Подобныхъ стѣнъ, по-крайней мѣрѣ мѣстъ для устройства такихъ стѣнъ, въ каждомъ саду можно найти сколько угодно и засадить не только абрикосами и персиками, но и цѣнными крупными сливами, карликовыми или шпалерными грушами, яблонями и т. д. Даже южныя стѣны жилыхъ домовъ для названной цѣли могутъ быть очень подходящими, тѣмъ болѣе, что тамъ требуется защита только съ одной стороны.

Германскіе, французскіе и др. садоводы уже давно используютъ разныя стѣны, обсаживая ихъ шпалерными деревьями и получаютъ отъ этого лишній доходъ. Какъ видите, опытъ показалъ, что и у насъ это возможно. Надо только бросить предразсудокъ, что шпалерныя насажденія портятъ стѣны, и дѣло пойдетъ прекрасно. Начнемъ же и на сѣверѣ разводить южныя фрукты!

Я. Пенгертъ.



### Вредна-ли известковая обмазка фруктовыхъ деревьевъ?

Прочитавъ статьи въ журналѣ «Прогрессивное Садоводство и Огородничество» № 10 за 1910 годъ, по вопросу, вредна-ли обмазка фруктовыхъ деревьевъ чистой известью, не могу не подѣлиться съ почтенными читателями изъ своей практики, болѣе пятнадцати лѣтъ, обмазыванія чистой свѣжегашенной комковой известью (лишь бы, конечно, не горячей, а остывшей) фруктовыхъ деревьевъ всѣхъ возрастовъ, начиная отъ однолѣтокъ, въ разныхъ мѣстностяхъ губ. Подольской, Херсонской, Бессарабской, Екатеринославской, а также за границей въ Богеміи подъ Прагой, но кромѣ пользы абсолютно никакого вреда не замѣчалъ. По личнымъ наблюденіямъ у знакомыхъ садоводовъ и противниковъ обмазки известью, я старался доказать на практикѣ и убѣдить, что обмазывалъ въ питомникахъ съ молодой корой дерева не только весной и осенью, а даже и въ горячее время года, въ маѣ и іюнѣ, но поврежденій, ожоговъ и т. п. не замѣчалъ никакихъ, а пользу приноситъ обмазка чистой известью, а какую пользу, это ужъ почтенные читатели знаютъ изъ помѣщенной статьи въ № 10 журнала «Прогрессивное Садоводство и Огородничество» за 1910 г.

Сомнѣвающимся, вредно или полезно обмазывать чистой известью, совѣтую и ручаюсь безъ риска обмазывать чистой известью, дабы убѣдиться на практикѣ и не называть полезнаго вреднымъ; практикой только, а не словами и теоріей, можно убѣдиться; теорія безъ практики это еще хуже, чѣмъ ребенокъ безъ матери. Главное при обмазкѣ чистой известью, чтобы не сдѣлать вреда вмѣсто пользы, это, чтобы дать остыть извести послѣ гашенія (всякому извѣстно, что известь при гашеніи горячѣе кипятка), а мнѣ приходилось видѣть, что не только известь не остыла, но даже не успѣла еще раствориться, а ею уже начинали обмазывать деревья. Въ этомъ случаѣ, конечно, чего же можно ожидать послѣ такой операціи, въ особенности съ деревьями молодыми!

Т. Ф. Бельманъ.

### Огородная культура тыквы.

Столовой тыквой въ огородничествѣ, до извѣстной степени въ противоположность полеводству (гдѣ тыквы собираютъ осенью и иногда ихъ хранятъ въ теченіе нѣкотораго недолгаго времени)—пользуются не только въ теченіе всего лѣта, но по-крайней мѣрѣ за границей продолжаютъ пользоваться всю зиму,—до весны, причемъ за границей, точнѣе говоря, во Франціи и въ особенности въ С.-Америкѣ, лежкіе сорта столовой тыквы сохраняютъ зимой въ теченіе болѣе или менѣе продолжительнаго періода, причемъ затраты по сохраненію въ теченіе зимы столовой тыквы, какъ продукта болѣе или менѣе цѣннаго, въ противоположность болѣе дешевымъ сортамъ, за границей всегда возвращаются съ прибылью. При этомъ, однако, нельзя не замѣтить, что, какъ во Франціи, такъ и во многихъ мѣстностяхъ С.-Америки, мягкія зимы

дозволяют хранить зимою тыквы въ простых амбарахъ. Этимъ, между прочимъ, и объясняется довольно широкое потребление зимней столовой тыквы, напр., во Франціи.

Американцы дѣлаютъ огородную тыкву, въ зависимости отъ сезона пользования, между прочимъ, на лѣтніе и зимніе сорта, относя къ числу лѣтнихъ сортовъ тыквъ главнымъ образомъ тѣ тыквы, отъ которыхъ пользуются молодыми, 2—3-хъ дневными завязями (пулятами). Сюда будутъ относиться такъ называемыя мѣшчатая и другія мозговья тыквы, затѣмъ тарелчатая (Патиссонъ) и другія, подобныя имъ тыквы. Къ числу же зимнихъ сортовъ американцы причисляютъ тѣ тыквы, плоды которыхъ идутъ къ столу до весны, и которыя такимъ образомъ приходится хранить всю зиму.

Напрасно было бы думать, что тыквы, какъ растеніе, происходящее изъ теплыхъ странъ, непригодно для сѣвера, но необходимо сказать, что не всѣ сорта ея пригодны для культуры на сѣверѣ, и изъ трехъ ботаническихъ видовъ тыквы: *Cucurbita pepo.*, *C. maxima* и *C. moshata*—только послѣдній видъ непригоденъ для культуры на сѣверѣ, и относящіеся къ этому виду сорта вообще пригодны лишь для юга. Впрочемъ, сорта эти немногочисленны вообще.

Мои личные опыты по разведенію тыквы въ Петербургѣ убѣдили меня, что при предварительномъ (мартовскомъ) посѣвѣ тыквы въ теплицѣ, съ дальнѣйшей подготовкой рассады (горшечной) въ парникахъ, и на сѣверѣ, несмотря на здѣшнее короткое лѣто, можно имѣть къ осени тыкву даже со спѣлыми сѣменами, хотя, быть можетъ, не всякій годъ.

У меня въ 1909 году, среди другихъ наиболѣе крупноплодныхъ сортовъ тыквы, которые я выращивалъ съ опытной цѣлью, особенно крупные экземпляры были получены отъ сорта Мамонтъ (*Potiron Mammoth*, по Вильморену).

Какъ мнѣ въ томъ пришлось убѣдиться на основаніи собственнаго опыта, даже на сѣверѣ,—напр., въ С.-Петербургѣ, можно пользоваться многими сортами тыквы, въ особенности болѣе скороспѣлыми изъ нихъ, обходясь совершенно безъ предварительной подготовки рассады въ парникахъ или теплицѣ и тѣмъ болѣе, если плоды (у крупноплодныхъ тыквъ) назначаются для осенняго пользования, въ каковомъ случаѣ они могутъ быть не вполне развившимися, т. е. съ недозрѣвшими сѣменами. Что же касается лѣтнихъ тыквъ, у которыхъ къ столу идутъ однѣ молодыя завязи, такъ называемые «пулята», а иногда, кромѣ того, и молодые полуразвившіеся плоды, то по отношенію къ этимъ тыквамъ даже на сѣверѣ можно свободно обходиться безъ предварительной подготовки рассады. Когда, однако, желаютъ получить плоды тыквы къ столу пораньше, то тогда уже приходится непременно прибѣгать къ предварительной подготовкѣ рассады подъ стекломъ.



Рис. 1. Участокъ только что засаженный рассадой кабачковъ, выращенной безъ горшковъ. (Огородъ И. И. Морозова въ С.-Петербургѣ)

Слѣдуетъ, однако, имѣть въ виду, что при раннемъ посѣвѣ тыквы, напримѣръ, тепличномъ, производимомъ въ февралѣ, легко получить черезчуръ изнеженные молодыя растенія, которыя сплошь и рядомъ обгоняются въ ростъ при высадкѣ въ открытый грунтъ болѣе поздней и болѣе здоровой рассадой.

Чтобы при выведеніи ранней тыквенной рассады избѣжать такой остановки роста у молодыхъ растеній, рассаду такого ранняго посѣва слѣдуетъ изъ теплицы поскорѣ помѣщать до высадки въ открытый грунтъ въ парники, наблюдая въ пар-

никахъ при этомъ, чтобы помѣщенные въ парникахъ молодыя тыквенныя растенія прежде всего не стояли тѣсно, а затѣмъ пользовались въ полномъ достаткѣ свѣжимъ воздухомъ, даваемымъ вдоволь при мало-мальски благоприятной погодѣ.

При раннемъ тепличномъ посѣвѣ тыквъ съ послѣдующимъ помѣщеніемъ рассады въ парникахъ, въ послѣднихъ за рассадой нужно слѣдить въ отношеніи проникновенія въ горшка въ парниковый грунтъ корней. Если за этимъ не слѣдить, то растеніе не только пуститъ корни изъ водосточнаго отверстія въ грунтъ парника, но и успеетъ даже значительно развить въ грунтѣ парника вышедшіе изъ горшка корни. Въ этомъ случаѣ, когда придется горшокъ съ растеніемъ вынимать изъ парника для высадки въ открытый грунтъ, растеніе по пересадкѣ вслѣдствіе разрыва и поврежденія корней сильно страдаетъ, долго недомогаетъ и нерѣдко обгоняется въ ростъ растеніями, выросшими изъ посѣва, сдѣланнаго прямо въ грунтъ, такъ что вся польза ранняго выведенія рассады сводится къ нулю, если не сказать больше. Во избѣжаніе такого нежелательнаго закорененія рассады чрезъ водосточныя отверстія горшковъ, послѣдніе въ парникѣ нужно съ растеніями почаще вынимать изъ ихъ гнѣздъ и опять ставить на прежнее мѣсто. Другими словами, нужно почаще горшки съ растеніями тревожить, чтобы они не давали изъ водосточныхъ отверстій въ грунтъ парника корней.

Слѣдуетъ также подчеркнуть, что перестоявшія въ горшкахъ ранняго посѣва тыквенныя молодыя растенія при высадкѣ въ открытый грунтъ, будучи подвергнуты до высадки продолжительному стѣсненію въ горшкахъ,—въ особенности маленькихъ, сплошь и рядомъ даютъ экземпляры, развивающіе въ первое время не мужскіе цвѣты, какъ обычно, а женскіе. Это я постоянно наблюдаю у себя въ Петербургѣ при выращиваніи тыквенной рассады ранняго посѣва въ теплицѣ, а именно кабачковъ и патиссоновъ, т. е. тарелчатыхъ тыквъ. У такихъ экземпляровъ, цвѣтущихъ лишь женскими цвѣтами, самаго ранняго урожая, изъ-за котораго собственно и выводится ранняя рассада, часто нельзя получить только потому, что всѣ первые цвѣты у этихъ растеній, выведенныхъ изъ застоявшихся въ горшкахъ экземпляровъ, бывають женскими.

Поэтому, въ такомъ случаѣ и теперь принялъ за правило рядомъ съ растеніями, полученными отъ такой ранней разсады, сажать и растенія, полученные или отъ болѣе поздней разсады, или отъ посѣва, произведеннаго прямо въ грунтъ.

Растенія, получаемыя двумя послѣдними путями, т. е. развивающіяся съ самаго начала вполне нормально, безъ всякаго стѣсненія ихъ корней узкой посудой, развиваются нормально и цвѣты, т. е. у нихъ появляются сперва мужскіе цвѣты, которые и могутъ служить для опыленія одновременно съ ними расцвѣтающихъ на другихъ экземплярахъ женскихъ цвѣтовъ. Впрочемъ, изрѣдка у меня случалось, что и растенія (кабачки) при посѣвѣ прямо въ грунтъ сперва развивали лишь женскіе цвѣты, которые такъ и пропадали, такъ какъ, за отсутствіемъ мужскихъ, ихъ нечѣмъ было оплодотворить.

Петербургскіе огородники хотя и выращиваютъ тыквенную разсаду въ парникахъ, но обходятся безъ горшковъ, прямо выбирая молодыя растенія изъ грунта парника. Покрайней мѣрѣ такъ поступаютъ съ кустарными тыквами, кабачками. Влажность Петербургскаго климата обеспечиваетъ здѣсь успѣхъ подобной пересадки. На рис. 1 изображенъ участокъ, только что засаженный такой выращенной въ парникахъ, но безъ горшковъ разсадой (у петербургскаго огородника Я. И. Морозова), а на слѣдующемъ рисункѣ 2 тотъ же участокъ (только снимокъ этотъ сдѣланъ въ другомъ направленіи) спустя 5 недѣль послѣ посадки.

Такъ какъ на огородахъ почва всегда бываетъ лучше и богаче полевой, то обыкновенно въ этомъ отношеніи не вызывается особыхъ заботъ, хотя надо имѣть въ виду, что лучшею для тыквы почвою будетъ легкая перегнойная почва; впрочемъ, она растетъ и на другихъ, достаточно питательныхъ почвахъ. Само-собою разумѣется, что на мало питательныхъ почвахъ необходимо бываетъ позаботиться заблаговременно достаточнымъ удобреніемъ почвы, лучше всего конскимъ навозомъ.

Тыква, въ смыслѣ отношенія къ свѣжему удобренію, подходит къ огурцамъ и даже, можно сказать, превосходитъ ихъ, потому что отлично удается на самыхъ переудобренныхъ почвахъ. Именно про тыкву и можно сказать, что, чѣмъ больше положить въ почву навоза, тѣмъ для тыквы будетъ лучше. Такъ какъ корни у тыквы не развиваются глубоко въ почву, а распространяются въ стороны, то при огородной культурѣ она вполне удовлетворяется обыкновенной огородной перекопкой почвы, съ помощью обыкновенныхъ средствъ.

Хотя среди сортовъ тыквы есть и такіе, которые довольствуются нашимъ сѣвернымъ лѣтомъ, достаточно успѣшно развиваясь, тѣмъ не менѣе на сѣверѣ безусловно предпочтительно выращивать тыкву, какъ и огурцы, на болѣе или

менѣе возвышающихся надъ общею поверхностью почвы грядкахъ или отдѣльных холмикахъ, что весьма благоприятствуетъ развитію растеній, въ особенности въ первое время, когда еще гряды не покрыты тыквенною листвою и потому, будучи вполне открыты для солнца, особенно хорошо прогреваются послѣднимъ. Что касается разстояній, на которыя въ огородѣ сбываются или сажаются тыквы, то можно признать, что у кустовыхъ, не развивающихъ плетей тыквъ, можно довольствоваться разстояніемъ около полутора аршинъ, а у плетистыхъ—разстояніемъ около 3 аршинъ. Прищипка растеній тыквы, производимая такъ же, какъ и у дынь и огурцовъ въ парникахъ, въ огородной культурѣ безусловно должна быть признана полезной, ускоряя развитіе у растеній плодоносныхъ плетей, снабженныхъ женскими цвѣтами, но такая

прищипка обыкновенно производится лишь у плетистыхъ сортовъ, у кустовыхъ же сортовъ просто ограничивается обыкновенно только одной, первой прищипкой главнаго, выходящаго изъ сѣменодолей побѣга. Прищипка у растеній тыквы состоитъ въ томъ, что когда молодыя растенія разовьютъ выше сѣменодолей, три листа, то верхушка надъ послѣднимъ (третьимъ) листомъ прищипывается. Затѣмъ точно также прищипываются плети вторичнаго порядка. Въ дальнѣйшемъ же у тыквы никакой прищипки обыкновенно не производится.

Плетистыя тыквы иногда сажаются вмѣсто грядъ на свободные, ничѣмъ не занятые и обращенные по возможности на югъ (и, конечно, ни въ какомъ случаѣ на сѣверъ) откосы, причемъ плети растеній направляются книзу. Земляные погребки и подвалы, болѣе или менѣе возвышающіеся надъ поверхностью земли, представляютъ весьма подходящіе мѣста для подобной посадки тыквы, въ особенности на сѣверѣ, если растенія будутъ обращены на солнечную сторону, и извѣстный огородникъ покойный Е. А. Грачевъ, совѣтовалъ въ Петербургѣ обсаживать шампиньонныя теплицы, т. е. тѣ же земляные погребки,—тыквами.

На нашемъ степномъ югѣ такія посадки тыквы на возвышеніяхъ и южныхъ откосахъ, конечно, вслѣдствіе обычнаго бездождія и страшной лѣтней жары, немыслимы, но на сѣверѣ вполне умѣстны.

Н. Кичуновъ.



Рис. 2. Участокъ, занятый кабачками, спустя 5 недѣль послѣ посадки. (Огородъ Я. И. Морозова въ С.-Петербургѣ).





## Огородничество на сѣверѣ.

(См. № 35).

Одной изъ благодарнѣйшихъ задачъ мѣстнаго земства было бы оказаніе содѣйствія возникновенію такихъ обществъ.

При наличности сельскохозяйственныхъ обществъ въ деревнѣ, работа земскаго участкаго агронома была бы и болѣе успѣшной и болѣе плодотворной. Для того, чтобы побѣдить скептицизмъ крестьянъ, часто вполне законный, ко всякимъ новымъ сельскохозяйственнымъ мѣропріятіямъ, нужно прежде всего показать обязательно ихъ выгоду, а это всего ближе крестьяне могли бы проводить на опытныхъ участкахъ общества. Агрономъ, какъ лицо, обладающее большими познаніями, явится руководителемъ опытныхъ работъ на участкахъ, давая обществу нужные указанія и задачи; все полезное изъ такихъ работъ можетъ быстро распространиться среди населенія, насажденіе же новыхъ пріемовъ, орудій сѣмянъ въ каждомъ отдѣльномъ крестьянскомъ хозяйствѣ безъ достаточной провѣрки въ данной мѣстности дѣло не только почти неосуществимое, но и опасное, такъ какъ каждая неудача сейчасъ же будетъ поставлена крестьяниномъ въ счетъ «барской затѣи». Агрономъ для него прежде всего баринъ, а вернуть довѣріе крестьянина снова въ такомъ случаѣ бываетъ или чрезвычайно трудно, или почти невозможно. Хотя сѣверное лѣто дѣйствительно коротко, но не нужно забывать, что въ періодъ съ апрѣля и до второй половины іюля дни на сѣверѣ длинны, солнце весной свѣтитъ болѣе 18 ч. въ сутки, а ночи очень свѣтлы, растительная жизнь въ это время развивается поразительно быстро, а потому большинство обычно воздѣлываемыхъ овощей успѣваетъ развиться вполне успѣшно и дать недурной урожай.

Въ нижеслѣдующихъ строкахъ предложу вниманію читателей описаніе испытанныхъ мною пріемовъ огородной культуры, оказавшихся у насъ на сѣверѣ болѣе рациональными и дававшихъ у меня хорошіе результаты.

Домашній огородъ обыкновенно устраивается по близости дома, этимъ и опредѣляется выборъ для огорода мѣста, но иногда въ нашихъ деревняхъ устраиваются огороды въ одномъ мѣстѣ большинства домохозяевъ деревни.

Мѣсто для такихъ огородовъ выбирается, гдѣ есть пониже, вблизи рѣчки для того, чтобы имѣть подъ руками воду. На такихъ мѣстахъ крестьяне обыкновенно сажаютъ капусту, которая благодаря поздней высадке практикуемой въ деревняхъ, требуетъ усиленной поливки. Выборъ мѣста для огорода имѣетъ на сѣверѣ довольно важное значеніе, низины вблизи маленькихъ рѣчекъ, вблизи болотъ въ оврагахъ неизбежно съ поздней весны и ранней осени подвергаются вліянію заморозковъ. Часто, напр., на возвышенности не наблюдается инея, тогда какъ на низкихъ въ холодную ночь въ то же время вода покрывается льдомъ. Для устройства огорода такихъ мѣстъ слѣдуетъ избѣгать; лучшимъ положеніемъ будетъ небольшая возвышенность берега порядочной рѣчки озера, защищенная съ с. и с. в. ровная или съ небольшимъ уклономъ къ ю. и ю. з.

Черноземная, богатая перегноемъ почвы у насъ встрѣчаются крайне рѣдко, но и легкій плодородный суглинокъ—

почва для огорода вполне подходящая. Глубокая обработка почвы у насъ не практикуется изъ-боязни при перекопкѣ вывернуть нижній неродимый слой земли. Земля обыкновенно перекапывается заступомъ на 4—6 верш. весной, осенью никакой обработки земли не бываетъ. Между тѣмъ въ концѣ сентября, когда рабочіе у насъ болѣе дешевы, глубокая перекопка почвы наперевалъ не будетъ стоить дорого. Удобреніе въ деревнѣ очень цѣнится, но только хлѣбный навозъ. Такія же вещества, какъ перегнившія щепы, опилки, кострика, гнилая солома, зола, всякіе отбросы и мусоръ за удобреніе не считается, и набрать этого добра въ нашихъ деревняхъ, не отличающихся опрятностью, можно не мало совершенно даромъ. Въ городахъ навозъ не только не дорогъ, но приходится дорого платить за его уборку.

Содержимое выгребныхъ ямъ не находитъ употребленія, также кости, зола и т. п. Изъ сказаннаго видно, что надлежащая обработка почвы и щедрое удобреніе не потребуютъ большого расхода.

Сильныя засухи и жары у насъ бываютъ рѣдко, и поэтому вопросъ объ орошеніи огорода не имѣетъ такого острого значенія, какъ на югѣ, но все-таки, устраивая огородъ, нужно позаботиться и о томъ, откуда достать для поливки воду. Если по близости огорода имѣются рѣка, озеро, прудъ, то вопросъ этимъ и разрѣшается, но если такихъ водоемовъ нѣтъ, то устройство колодца или глубокой ямы, гдѣ бы могла скопиться снѣговая и дождевая вода, весьма полезно. Нужно замѣтить, что вода изъ нашихъ колодцевъ отличается большимъ содержаніемъ извести, а потому мало примѣнима для поливки. Водоснабженіе небольшого домашняго огорода можно устроить такимъ сравнительно недорогимъ и простымъ способомъ: зимою деревенскому бондарю слѣдуетъ заказать сдѣлать прочные баки или обрѣзы изъ досокъ хорошаго соснового дерева толщиной не менѣе 1½ дюйма, вмѣстимостью отъ 40 до 60 ведеръ. На такіе обрѣзы набиваются прочные желѣзные обручи изъ шиннаго желѣза, дно по уторамъ заливается пекомъ, а стѣнки снаружи и внутри основательно просмаливаются 2 раза горячей смолой; полезно прибавить въ смолу какой-либо дешевой краски, напр., муміи, и небольшое количество тщательно просѣянной золы.

Устроенные такимъ способомъ обрѣзы остаются установить подъ водосточныя трубы или желоба крышъ. Первый хорошій дождь дастъ порядочный запасъ мягкой дождевой воды (лучшей для поливки). Запасъ въ 300—400 ведеръ воды далеко не будетъ лишнимъ при домѣ, а не только для огорода.

Осенью обрѣзы убираются подъ крышу, а весной вновь устанавливаются; разъ въ 3 года полезно осмаливать ихъ вновь. Каждый такой обрѣзъ обходится въ 4—5 рублей. Это, конечно, не дешево, но при надлежащемъ содержаніи обрѣзы служатъ у меня болѣе 15 лѣтъ. Для того, чтобы имѣть запасъ воды, конечно, можно пользоваться болѣе дешевыми обрѣзами съ деревянными обручами, бочками изъ-подъ сельдей, стоящими 20 коп., но такіе бочки непрочны и скоро рассыпаются.

В. Спиринъ.



### Цвѣтушіе лѣтники въ комнатѣ поздней осенью.



Съ приближеніемъ скучной осени цвѣтушія растенія въ комнатахъ все болѣе и болѣе сокращаются и въ концѣ концовъ такими сезонными остаются чуть-ли не одни только хризантемы, да примулы. Но эти растенія являются достояніемъ лишь столичныхъ и губернскихъ городовъ, ибо даже не въ всякомъ уѣздномъ городѣ ихъ можно встрѣтить. Любителю, имѣющему подъ рукой теплицы и т. п. приспособленныя помѣщенія для растеній, этотъ вопросъ разрѣшается просто, ибо онъ поставленъ въ данномъ случаѣ въ болѣе привилегированныя условія. Но другое дѣло любитель, не обладающій такими специальными для выгонки растеній въ цвѣтъ помѣщеніями, у котораго единственно что имѣется—это цвѣтушая клумба съ лѣтниками, съ которыми ему не хотѣлось бы разставаться, если бы не эти ненавистные и все губящіе осенніе морозы. Жаль смотрѣть на клумбу, гдѣ наканунѣ того красовались въ полномъ цвѣту и полные аромата махровые левкои, разноколерныя изящныя астры и съ одуряющимъ запахомъ никоціаны, а теперь только что миновавшій утренникъ въ мгновение рушилъ всю красоту настолько, что даже послѣ того не хочется и смотрѣть на все то, что вчера или позавчера было красивое.

На основаніи всего этого я и намѣренъ указать простой способъ поддержать и продолжить цвѣтеніе лѣтниковъ въ комнатѣ, когда существованіе въ грунтѣ становится уже невозможнымъ. Конечно, новаго я ничего не скажу, но только смѣю напомнить лишь старое и рекомендовать пользоваться имъ, какъ заслуживающимъ нѣкотораго вниманія любителя. Для этого несложнаго дѣла слѣдуетъ обзавестись лишь нѣсколькими цвѣточными горшками 3—4-хъ вершковаго діаметра, смотря по силѣ развитія сажаемыхъ лѣтниковъ. Затѣмъ передъ наступленіемъ сильныхъ утренниковъ, обыкновенно въ концѣ августа или въ началѣ сентября, смотря по мѣстности, можно приступить къ высадкѣ цвѣтушихъ лѣтниковъ въ горшки. Для высадки выбираются обильно цвѣтушіе экземпляры астръ, никоціаны, резеды, левкоевъ и вообще какихъ-либо болѣе интересныхъ лѣтниковъ и при томъ правильно сформированныхъ. Изъ левкоевъ, конечно, выбираются махровые, какъ наиболѣе стоящіе вниманія и не вполне еще расцвѣтшіе, имѣющіе по концамъ цвѣтушихъ побѣговъ неразвернувшіеся бутоны. Такіе экземпляры долѣе процвѣтутъ. Земля, гдѣ сидятъ намѣченныя лѣтники, обильно проливается, если она сыпкого, а не плотнаго строенія, въ противномъ случаѣ проливка не требуется. Проливать землю требуется для того, чтобы пересадить лѣтникъ непременно съ комомъ земли, ибо сухая земля легко съ корней ссыпается, сырая же и влажная легче удерживается корнями. Пересадка цвѣтушихъ лѣтниковъ возможно только съ комомъ земли, тогда только возможенъ благоприятный ея исходъ. Вокругъ намѣченнаго лѣтника земля прорѣзается острой лопаткой на глубину 5—6 верш. на разстояніи вершковъ 2 отъ корешка; земля отъ отрѣзанной части отгребаются кругомъ, и растеніе съ комомъ земли остается посрединѣ, который и отдѣляется окончательно,

а затѣмъ берется осторожно комъ въ руки, не стрясая земли. Съ отдѣленнаго кома земля вокругъ опять таки осторожно снимается, если только комъ свободно не помѣщается въ выбранный горшокъ, а потомъ въ горшокъ на отверстіе накладывается черепокъ, сверху его полудюймовый слой песку, на который уже и ставится подготовленный комъ земли съ лѣтникомъ. Лѣтникъ долженъ сидѣть въ горшкѣ нѣсколько глубже краевъ горшка, чтобы оставалось свободное мѣсто для поливки. Потомъ все свободное мѣсто между стѣнокъ горшка и комомъ засыпается сильно песчавой землей, и обильно поливается весь горшокъ, повторяя поливку до тѣхъ поръ, пока въ нижнемъ отверстіи горшка покажется вода. Горшки съ посаженными лѣтниками ставятся въ тѣнистое мѣсто, а если ожидается морозъ, то въ нетопленную комнату не на солнечное окно, ближе къ рамѣ, дабы растеніе все-таки сквозь одинарную, чаще не такъ плотную лѣтнюю раму пользовалось свѣжимъ воздухомъ. Если будетъ соблюдаться аккуратная, по мѣрѣ надобности, поливка, то лѣтники скоро оправятся и будутъ продолжать цвѣсти какъ и пересаженные. Пересушивать нельзя, ибо пересушка влечетъ на быстрое отцвѣтаніе.

При такомъ способѣ цвѣтеніе можетъ еще продлиться мѣсяца полтора, а то и два, радуя своимъ цвѣтеніемъ любителя въ такое позднее, почти въ «безцвѣточное» глухое время. Операцию пересадки въ полномъ цвѣту, но съ комомъ земли свободно переносятъ: астры, резеда, антиринумъ, целозія, діантусъ каріофилюсъ; а никоціана и левкой послѣ пересадки цвѣли у меня осенью, свободно зимовали на прохладномъ окнѣ комнаты и снова цвѣли весной въ такое раннее весеннее время, когда на дворѣ кругомъ былъ только одинъ снѣгъ. Съ никоціанами вторичное весеннее цвѣтеніе бываетъ не всегда удачнымъ, ибо, какъ это ни странно, но здѣсь на него нападаетъ зеленая тля.

Г. Чербаевъ.

Хвалыньскъ.

### Опытъ посадки смородины лѣтомъ.

Въ іюлѣ 1911 года были высажены изъ грядъ питомника на постоянное мѣсто сорокъ пять кустовъ черной смородины сортъ «Лія» плодородная, и десять кустовъ красной, сортъ «Вишневая», на разстояніи 2½ аршинъ въ шахматномъ порядкѣ.

Погода была пасмурная; днями было солнце, а днями были дожди, и я опасался, что кусты пропадутъ. Но я сдѣлалъ такъ: насыпалъ мелкой соломенной рѣзкой на гряды на два вершка и одинъ разъ полилъ. Къ осени кусты были съ сильными почками, пропало только 3. Этой весной кусты развились очень хорошо; земля была глинистая тяжелая.

В. Н. Чесноковъ.

Ст. Узловая, Сызр.-Вяз. ж. д.

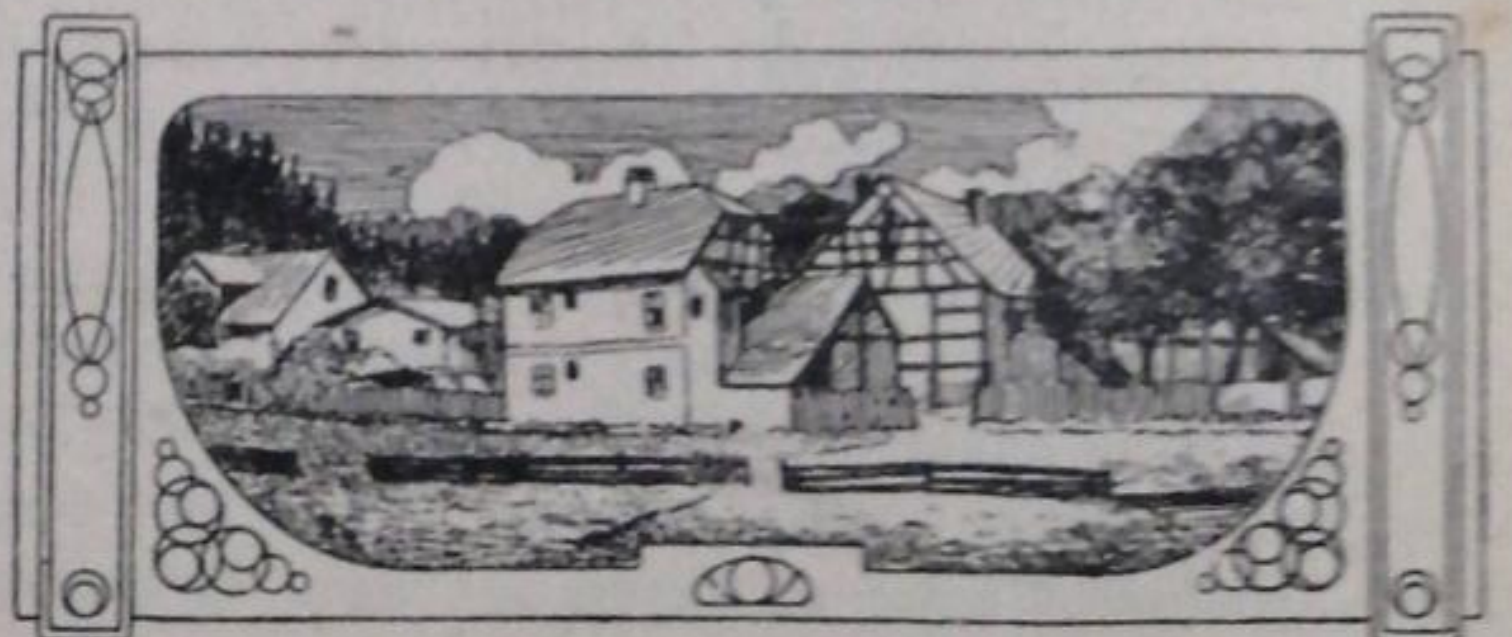



## КУЛЬТУРА РОЗЪ.

(Продолженіе. См. № 36).

На сѣверѣ-же, въ большинствѣ случаевъ всѣ окулировки выкапываются осенью, все лишнее удаляется, подвязки снимаются и прикапываются въ погребкахъ, а послѣ новаго года садятся въ горшки и помѣщаются въ теплицу вмѣстѣ съ дичками для прививки. Сначала температура дается  $+6$ — $8^{\circ}$  R., и постепенно поднимаютъ до  $+14^{\circ}$  R. и до появленія 3—4 листа раза 4 въ сутки опрыскиваютъ теплой водой. Такъ онѣ вырастаютъ до весны довольно сильными экземплярами. Весною-же, послѣ заморозковъ ихъ выносятъ изъ теплицы и первое время помѣщаютъ въ тѣнь, обрызгиваютъ водой, чтобы листья не портились, а послѣ притѣнку съ каждымъ днемъ уменьшаютъ. Когда видно, что онѣ уже больше не боятся солнца, тогда розы высаживаютъ изъ горшковъ въ грунтъ. При тщательномъ уходѣ онѣ до осени вырастаютъ вполне приличными экземплярами. Если имѣется недостатокъ въ горшковыхъ розахъ, то сильнѣйшіе экземпляры можно культивировать дальше въ горшкахъ, какъ будетъ сказано ниже о горшечныхъ розахъ. Другіе же культиваторы въ горшки не садятъ, а весною послѣ заморозковъ высаживаютъ прямо въ грунтъ, но тогда результаты получаются гораздо хуже.

Въ мое пребываніе въ Ригѣ въ бывшемъ садоводствѣ Геггингера всѣ ремонтантныя и нѣкоторыя другія розы на зиму не выкапывались, а прикрывались на мѣстѣ землею. Какъ видно изъ замѣтокъ, и сколько такъ помню,—онѣ очень хорошо перезимовали и на слѣдующее лѣто дали великолѣпнѣйшій приростъ и хорошо цвѣли. Нѣкоторые знакомые мнѣ садоводы прикрывали окулировки двумя крышеобразно сбитыми шелевками, которыя накладывали надъ рядами на вершокъ выше обыкновенно подрѣзанныхъ на шипъ или согнутыхъ окулировокъ и послѣ первыхъ болѣе чувствительныхъ заморозковъ накрывали листьями. Это также очень удобно, такъ такъ во время оттепелей можно концы досокъ открыть и провѣтрить, дабы плѣсень не завелась.

Весною, когда послѣдніе, болѣе значительные заморозки кончились, окулировки раскрываются и сейчасъ же обрѣзаются на шипъ, оставляя у окулированныхъ въ шейку лишь самую головку несрѣзанной; ее можно срѣзать при удаленіи повязки, и если глазокъ окажется живымъ. Повязки снимаются немного позже, когда глазки уже начинаютъ трогаться въ ростъ. При окулированныхъ на штамбахъ, кромѣ того, необходимо дать хорошій колъ и къ нему подвязывать, чтобы вѣтеръ не сломалъ. Благодаря теплымъ днямъ молодые побѣги растутъ очень быстро, и остается только съ вниманіемъ слѣдить и подвязывать каждый подростій побѣгъ къ шипу. Когда на побѣгахъ появилось 8—9 листьевъ, верхушку до 4—5 листа срѣзаютъ, принимая, конечно, во вниманіе особенности роста cadaго сорта. Такъ онѣ до осени у меня вырастаютъ сильными кустами и въ первое же лѣто богато цвѣтутъ. Во-второй половинѣ августа всѣ шипы, оставленные

весною, острымъ ножомъ удаляются, и раны замазываются древеснымъ варомъ. Остальной уходъ и удобреніе въ теченіе лѣта такіе же, какъ сказано при культурѣ дичковъ. Осенью всѣ непроданныя розы по окончаніи заказовъ опять прикрываются землею или другими, уже упомянутыми, способами. На сѣверѣ же въ большинствѣ случаевъ, всѣ розы осенью убираются изъ грунта и прикапываются въ подвалахъ, съ хорошей вентиляціей, а нераспроданныя весною подрѣзаютъ и высаживаютъ обратно въ грунтъ. Оставленные же въ грунтъ—весною, по прекращеніи болѣе значительныхъ заморозковъ раскрываются, а по окончаніи продажи всѣ подрѣзаются на 4—5 глазковъ, при чемъ мелкія вѣточки можно совѣмъ удалить. Дальнѣйшій уходъ такой же, какъ было сказано объ уходѣ за однолѣтками.

Прививка розъ и горшечная культура. Горшечная культура, какъ болѣе интенсивная и дорогая, требуетъ отъ всякаго культиватора больше труда и вниманія. При выборѣ подвоевъ для горшковыхъ розъ, слѣдуетъ брать только сильныя экземпляры съ хорошо развитой и мелкой корневой системой. Передъ посадкой въ горшки, всѣ лишніе побѣги и вѣтки удаляются, а верхушки до нужнаго мѣста срѣзаются. У штамбовыхъ и полуштамбовыхъ, въ большинствѣ случаевъ оставляется только одинъ или два побѣга, у низкостамбовыхъ же, культивируемыхъ въ большинствѣ случаевъ для ранней выгонки, можно оставлять до четырехъ самыхъ лучшихъ штабиковъ. При этомъ всегда надо имѣть въ виду, что только вполне вызрѣвшіе штабики годны для этой цѣли. Смотря по росту cadaго дичка—подрѣзаются и корни, причемъ болѣе толстыя можно подрѣзать короче, а мелкіе и слабыя оставляютъ длиннѣе. Подрѣзка производится острымъ ножомъ и ни въ коемъ случаѣ секаторомъ. Посадка въ горшки начинается обыкновенно въ октябрѣ мѣсяцѣ, чтобы дички до времени пристановки успѣли хорошо укорениться. Горшки берутся такой же длины, какъ ширины и сообразно съ величиною данныхъ дичковъ, хотя всегда лучше дать горшки по возможности меньше. Въ большихъ горшкахъ земля, не занятая корнями, обыкновенно скоро закисаетъ и дѣлается негодной для растеній, кромѣ того въ ней долго держится лишняя влага, вредящая молодымъ корешкамъ. Если берутся свѣжіе горшки, то необходимо ихъ на нѣкоторое время опустить въ воду, чтобы они хорошо намокли, иначе они очень быстро высушиваютъ по краямъ землю, отчего также могутъ пострадать молодые корешки. Старые горшки слѣдуетъ хорошо вымыть, какъ съ внѣшней, такъ и съ внутренней стороны. Земля для посадки берется слѣдующая: 3 части глинисто-дерновой, заготовленной отъ срѣзанныхъ на пастбищѣ и послѣ мелко раздробленныхъ дернинъ, 1 часть листовенной, 1 часть коровьяго перегноя и грубый рѣчной песокъ, смотря по надобности. Кромѣ того необходимо на дно горшковъ класть хорошій дренажъ, чтобы вода не застаивалась и не вредила корешкамъ. Въ горшки слѣдуетъ садить розы плотно, чтобы горшокъ не отпадалъ при поднятіи дичка за стволикомъ.

А. Венде.

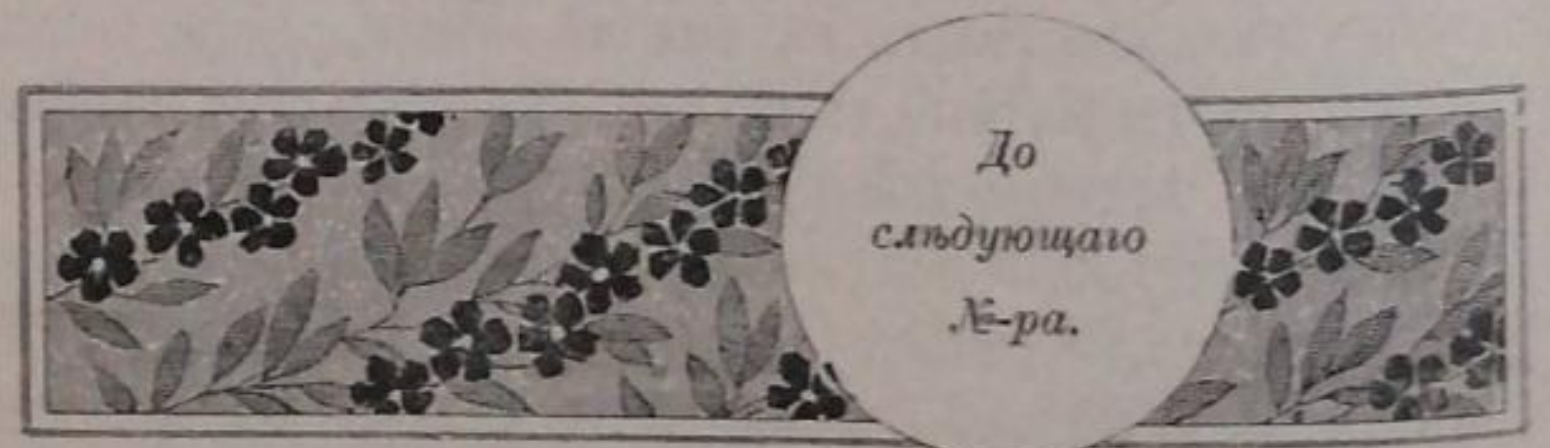

До  
слѣдующаго  
№-ра.



ОСЕНЬ 1912 г.



ВЕСНА 1913 г.

Краткій каталогъ древесныхъ питомниковъ

# В. Б. ШТАММА ВЪ ОДЕССѢ

Сѣменное депо, садоводство и обширные древесные питомники

СУЩЕСТВ. СЪ 1864 ГОДА.

Всякаго рода корреспонденція адресуется: Въ контору сѣменного депо и древесныхъ питомниковъ В. Б. ШТАММА, Одесса, Ришельевская 5, уголъ Дерибасовской, Телеграммы: Садоводству ШТАММА, Одесса.

Условія продажи общепринятыя. При заказѣ прошу препроводить не менѣе 1/2 стоимости заказа. При заказахъ поступающихъ извнѣ Европейской Россіи всю стоимость заказа.

Расцѣнка установленная за десктокъ принимается въ расчетъ при покупкѣ количества не менѣе 5 штукъ, за сотню—при покупкѣ не менѣе 25 штукъ, за тысячу не менѣе 250 шт. одной и той же породы. Не смотря на громадные запасы деревьевъ, иногда случается, что нѣкоторые сорта бываютъ распроданы.

Въ такихъ случаяхъ недостающіе сорта замѣняются сортами близко подходящими къ требуемымъ, если въ заказѣ не оговорена нежелательность такой замѣны.

ГЛАВНЫЙ ИЛЛЮСТРИРОВАННЫЙ КАТАЛОГЪ деревьямъ, кустарникамъ, хвойнымъ растениямъ розамъ и проч. высылается по требованію бесплатно.

БОГАТО-ИЛЛЮСТРИРОВАННЫЙ КАТАЛОГЪ сѣмянъ, огородныхъ, цвѣточныхъ и сельско-хозяйственныхъ разныхъ цвѣточныхъ луковицъ, клубней, садовыхъ книгъ и проч. Выходитъ изъ печати въ декабрь — и разсылается желающ. БЕЗПЛАТНО.

## ЯБЛОНИ.

Цѣны:

1-но лѣткамъ 35 к. за штуку, 3 р. 25 коп. за десктокъ, 30 руб. за сотню.

Полнокроннымъ полуштамбамъ о 5—6 сучьяхъ 45 к. за штуку, 4 р. 25 к. за дес., 40 руб. за сотню.

Сорта столовые обозначены знакомъ \*, качество плодовъ для хозяйственнаго употребленія знакомъ †. Двойной какъ и † указываетъ на высшее достоинство плодовъ, какъ для первой такъ и для второй цѣлей.

1. **Антоновка. Каменичка.** \*††. Ноябрь—Декабрь. Извѣстный распространенный любимый русскій сортъ.
2. **Астраханское красное.** \*††. Июль—Августъ. Превосходное, красно-окрашенное, очень хорошее раннее яблоко для стола и кухни, въ особенности же для рынка.
3. **Астраханское бѣлое.** \*††. Июль—Августъ. Средней величины, палеваго цвѣта, рѣдко окрашенное яблоко для стола и кухни.
5. **Бенони. Вепопі.** Августъ. Превосходное, раннее, столовое и рыночное яблоко. Сортъ американскаго происхожденія.
6. **Бельфлеръ желтый.** \*\*††. Ноябрь—Мартъ. Большое конусообразное.
7. **Новое розовое Бернское.** \*\*††. Декабрь—Май. Большое красное.
8. **Бисмаркъ.** \*†. Ноябрь—Май. Большое. Раннее плодоношеніе.
9. **Благородное красное. Edelrother.** \*\*††. Ноябрь—Январь. Красивое красно-полосатое превосходное яблоко.
10. **Юганна Гарди. Jeanna Hardy.** Ноябрь—Мартъ. Чудная новинка.
11. **Боскопская красавица. Reinette de Montfort. Belle de Boscor.** Ноябрь—Мартъ. Большое превосходное столовое яблоко.
12. **Framboise de Holowaus. Himbeerapfel von Holowaus.** Малиновое изъ Головаусъ. Ноябрь—Февраль. Яблоко средней величины или большое.
13. **Огненный бѣлый кардиналъ. Geflammtter Cardinal.** Ноябрь—Январь. Большое столовое и отличное хозяйственное яблоко.
15. **Балдуинъ. Baldwin.** Декабрь—Апрѣль. Довольно большое, хорошее столовое и отличное хозяйственное яблоко.
16. **Виргинское розовое. Virginischer Rosenapfel.** \*\*††. Августъ. Плодъ средней величины круглый незначительно сжатый.
17. **Первенецъ Фиссера. Fiesser's Erstling.** Ноябрь—Февраль. Плодъ большой или очень большой, правильно круглой формы.

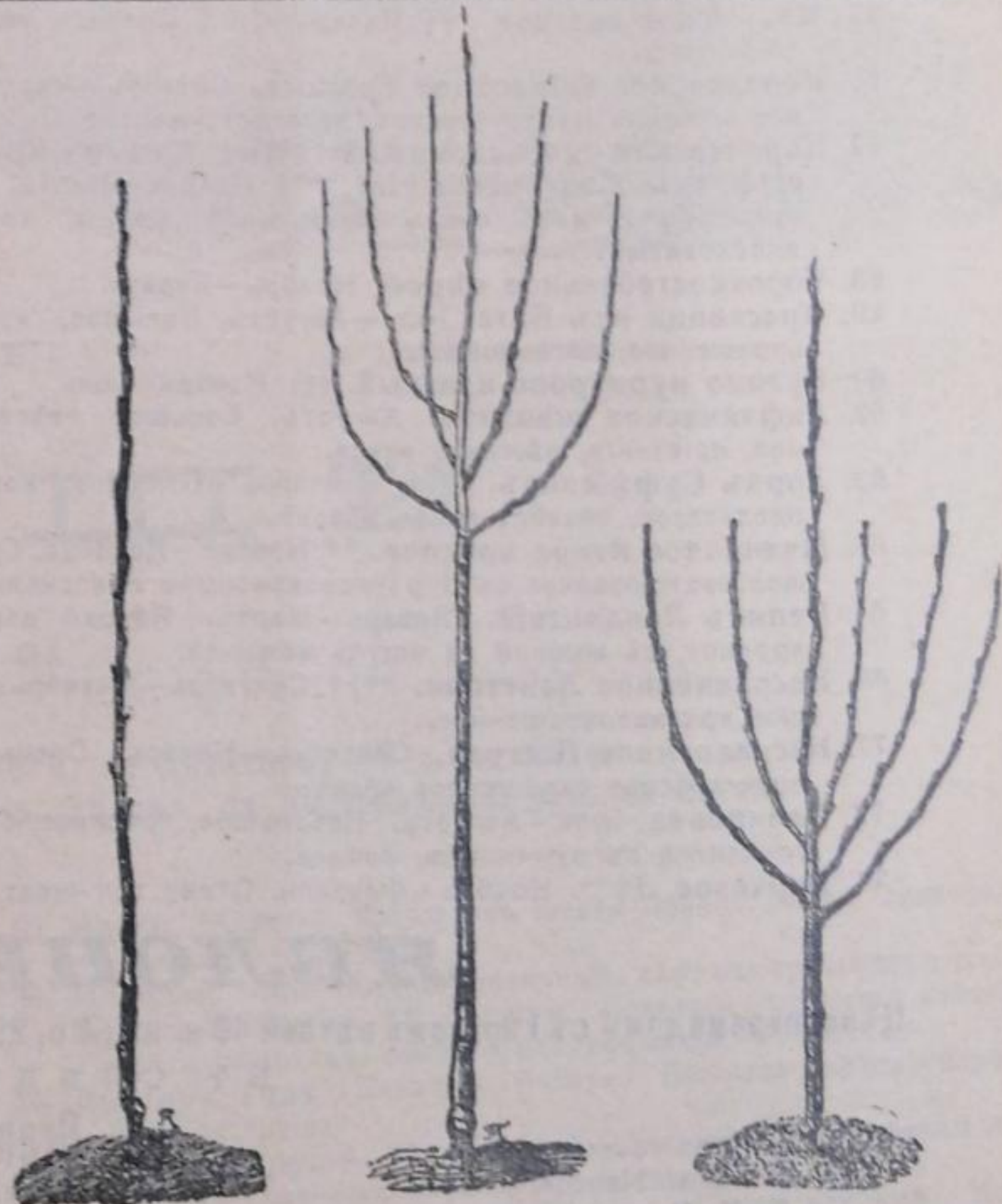

Однолѣтняя окулировка. Однолѣтка.

Двулѣтній полнокронный полуштамбъ.

Одноярусная пирамида.

18. **Анисовка. Зимнее.** Маленькое, зимнее, на сѣверѣ довольно распространенное, превосходное яблоко.
19. **Голубокъ Натузюса.** \*\*††. Декабрь—Май. Большое, красивое, оч. плодородное.
25. **Красавецъ Нордгаузенъ. Shöner Nordhausen.** Апрѣль—Июль. Большое, рѣдкоокрашенное и превосходное столовое яблоко.
26. **Цыганка Молдавская.** Октябрь. Небольшое, вкусное, плоско-круглое яблоко.
27. **Возрожденная королевская коротконожка. Court pendu plat régéleré.** Ноябрь—Январь.

Я Б Л О Н И.

**ЯБЛОНИ** (продолженіе).

30. Данцигское ребристое. \*\*††. Октябрь—Декабрь. Среднее, ребристое, плоскокруглое.
31. Домнешты. \*††. Октябрь. Бессараб., красн., круглое, плоск.
32. Борсдорфское зимнее. Edelborsdorfer. Maschansker. Ноябрь—Февраль. Красивое яблоко средней величины.
33. Ранній Риверсъ. Early Rivers. Конецъ Юня нач. Августа. Новость англійскаго происхожденія.
34. Императоръ Александръ. Апортъ. \*††. Сентябрь—Октябрь.
35. Августовское изъ Гейзенгейма. Geisenheimer Augustarpei. Августъ. Превосходное нѣжное, красивое, душистое сочное, столовое яблоко.
40. Кальвиль англійск. бѣлый зимній. \*\*††. Новое, большое, ребристое, желтоватое.
41. Кальвиль красный зимній. Calville rouge d'hiver. Декабрь—Мартъ. Очень большое, темно-красн., хорош. яблоко.
42. Кальвиль снѣжный \*\*††. Крупное, желтовато-бѣлое сочное.
43. Кальвиль бѣлый зимній. \*\*††. Ноябрь—Февраль. Большое, красивое, ребристое.
44. Кальвиль Гарибальди. Декабрь—Мартъ. Больш., желт. сочн.
47. Кальвиль осенній красный. \*††. Большое, ребристое, круглое, красное.
48. Кальвиль Сень-Соверъ. \*\*†. Ноябрь—Декабрь. Большое, красное, выставочное.
49. Köstlicher von Kew. \*\*††. Среднее, превосходное, шарообразное отличное.
50. Кальвиль Великій Герцогъ Фридрихъ Баденскій. Calville Groscherzog Friedrich von Baden. Октябрь—Декабрь. Очень большое.
52. Leven alma. Исполинское яблоко. Наибольшее изъ извѣстныхъ сортовъ яблонь.
53. Клудиуса осеннее. \*\*††. Сентябрь—Октябрь. Хорошее, ранняго и обильнаго плодоношенія.
55. Княжеское зеленое, ††. Январь—Юнь. Среднее, желтовато-зеленое.
56. Королевское юбилейное Грагама. Октябрь—Мартъ. Новое большое продолговатое, золотисто-желтое.
57. Королевская коротконожка. Въ Крыму—Красный шафранъ. Court pendu Plat. \*\*†. Ноябрь—Мартъ. Плодь средней величины, очень правильной формы, круглый, плосковатый.
58. Короткостебельное сѣрое. Ноябрь—Январь.
59. Красавица изъ Бата. Юль—Августъ. Большое, красивоокрашенное, плодородное.
60. Кузино пурпурово-красный. ††. Ноябрь—Юнь.
62. Лифляндское сквозное. Августъ. Большое свѣтлозеленое, пріятнаго, нѣжнаго вкуса.
63. Лордъ Суффіельдъ. \*\*††. Сентябрь. Большое, хорошее, плодovitое, хозяйственное яблоко.
65. Малиновое новое красное. \*\*. Ноябрь—Декабрь. Среднее желтовато-зеленое съ пурпурозокрасными полосками.
67. Пепинъ Лондонскій. Январь—Мартъ. Яблоко довольно крупное, съ жирной на ощупь кожицей.
68. Несравненное Лангтона. \*\*††. Сентябрь—Октябрь. Большое красивоокрашенное.
72. Несравненное Песгуда. Сентябрь—Ноябрь. Очень большое, красиво окрашенное яблоко.
73. Папировка Юль—Августъ. Небольшое, красивое, бѣловатожелтое съ румянцемъ, сочное.
74. Парчевое. ††\*\*. Ноябрь—Февраль. Отлич. зел.-желт. сочн.
75. Понтуазское красивое \*††. Декабрь—Мартъ. Замѣчательно красивое десертное, большое.
76. Персиково-красное лѣтнее. \*††. Августъ. Среднее, красивѣйшее лѣтнее, пріятнаго вкуса.
77. Превосходнѣйшее. \*\*††. Декабрь—Мартъ. Шарообразное превосходное яблоко.
78. Пепинъ Паркера. \*\*††. Декабрь—Апрѣль. Сѣрымъ ренетъ шарообразное, среднее, вкусное.
79. Пепинъ Рибсона \*\*††. Ноябрь—Мартъ. Большое, красивое, превосходное.
80. Пепинъ золотой нѣмецкій. \*\*††. Декабрь—Апрѣль. Большое золотисто-желтое нѣжнаго вкуса.
81. Пармень Адама. \*\*††. Ноябрь—Февраль. Большое, красивое, превосходное.
82. Превосходное Богемское. Октябрь—Декабрь. Столовый сортъ перваго разряда.
84. Пармень зимній золотой. Царица ренетъ. \*\*††. Октябрь—Мартъ. Большое, красивоокрашенное, превосходное.
85. Плодовитка. \*\*††. Августъ. Превосходное столовое и хозяйственное яблоко.
87. Ренетъ Ананасный. Ноябрь—Мартъ. Среднее, золотистожелтое, превосходное.
88. Ренетъ Англійскій госпитальный. \*\*††. Ноябрь—Мартъ. Малое, красивое перворазрядное.
89. Ренетъ Блейнгеймскій золотой. \*\*††. Большое яблоко, красивой правильной формы.
90. Ренетъ Баумана \*\*††. (Ренетъ бумажный) Декабрь—Мартъ. Круглое, довольно крупное, красное отличное.
91. Ренетъ Барка. \*\*††. Декабрь—Май. Превосходный средней величины, конусообразн. формы, буроватожелтый ренетъ.
92. Ренетъ шампанскій. \*††. Январь—Юль. Среднее, красивое неприхотливое плодородное.
95. Ренетъ Гарберта. \*\*††. Декабрь—Мартъ. Большое, превосходное, красивое, прочное.
96. Ренетъ Гездонка. \*\*††. Декабрь—Апрѣль. Небольшое, но отличнаго вкуса, неприхотливое.
98. Ренетъ канадскій ††\*\*. Ноябрь—Апрѣль. Очень большое.
100. Ренетъ Кассельскій. \*\*††. Январь. Большое, плоскокруглое, желтозеленое съ румянцемъ, высшаго достоинства.
102. Ренетъ Князь Анатолий Гагаринъ.
103. Ренетъ Кулона. \*\*††. Октябрь—Февраль.
104. Ренетъ Ландсберскій. \*\*††. Ноябрь—Январь. Большое, круглоплосковатое, сильнорастущее, извѣстное.
105. Ренетъ серебристый изъ Мерана. \*††. Ноябрь—Январь.
108. Ренетъ Орлеанскій. \*\*††. (Ренетъ шафранный). Декабрь—Мартъ. Среднее, превосходное, рыночное.
116. Розмаринъ бѣлый. ††\*\*, Ноябрь—Февраль. Средней величины, цѣнный рыночный сортъ.
120. Синапъ Кандиль. Декабрь—Май. Очень хорошее, продолговатое съ румянцемъ яблоко. Разводится особенно въ Крыму въ большихъ разм. гдѣ цѣнится оч. высоко.
121. Бѣлая королюка. \*\*†. Декабрь—Февраль. Среднее, бѣлое, ароматное, урожайное.
127. Харламовское. \*\*†. Августъ. Большое, красивое, пріятнаго винокислслаго вкуса, столовое и рыночное яблоко.
132. Чудо Хельмофрда. Новость. Зима—Весна. Кругловатое, темно-желтое, плодovitое.
134. Штетинское красное. \*†. Декабрь—Лѣто. Шарообразное, кровавокрасное, рыночное.

**ЯБЛОНИ на ДУСЕНЪ.**

Цѣна: пирамидамъ съ 1 ярусомъ вѣтвей 45 к. шт., 4 р. 25 к. дес., 40 р. сот. Одногод. прививка 35 к. шт., 3 р. 25 к. дес., 30 р. сот.

ВЪ СЛѢДУЮЩИХЪ СОРТАХЪ:

2. Astracan rouge.
3. Astrachan blanche.
6. Bellefleur jaune
8. Bismarckapfel.
11. Reinette de Montford. (Belle de Boscoop).
12. Himbeerapfel von Holowaus.
16. Virginischer Rosenapfel.
17. Fiesser's Erstling. Первенець Фиссера.
28. Königin Luise von Dänemark экземпляръ 60 коп.
29. Tranekajer экземпл. 90 коп.
30. Danziger Kantapfel
32. Edelborsdorfer

34. Grand Alexandre
43. Calville blanc d'hiver
46. „ Madame Lesans
49. Köstlicher von Kew
52. Leven Alma
57. Court pendu plat. Королевская коротконожка.
59. Beauty of Bath
60. Cousinot purpurrother
62. Livländischer Klarapfel
67. Pépin de Londres
72. Sans pareille de Peasgood
75. Belle de Pontoise
76. Pfirsichrother Sommerapfel.
77. Köstlicher

84. Reine des Reinettes
89. Reinette d'orée de Blenheim
92. Reinette de champagne
98. Reinette du Canada
100. Reinette de Caux
104. Reinette de Landsberg
108. Reinette d'Orléans
112. Синапъ Сари
118. Rosmarin blanc
120. Синапъ Кандиль
121. Королюка бѣлая
125. Pigeon rouge d'hiver
127. Charlamowsky
129. Doberaner Borsdorfer Reinette
130. Cellini. Челлини
134. Stettiner rother

**КОРДОНЫ ОДНОПЛЕЧИЕ.**

Кордонамъ одноплечимъ 1 р. 25 к. за шт., 12 р. за дес., 75 р. за сотню. Кордоны двухъ плечимъ 1 р. 80 к. за ш. 15 за дес.

Я Б Л О Н И.

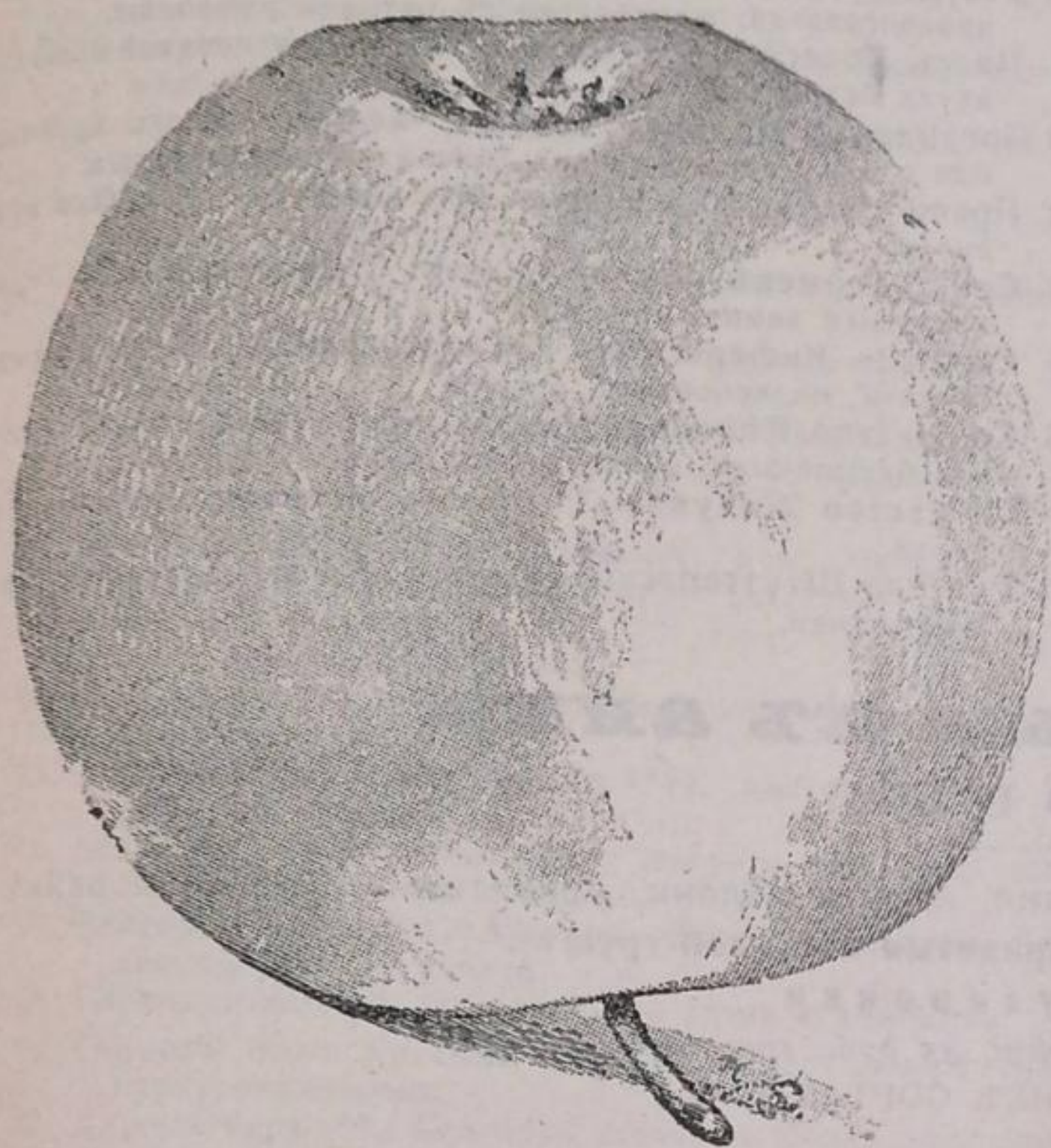

№ 84. Пармень зимній золотой.

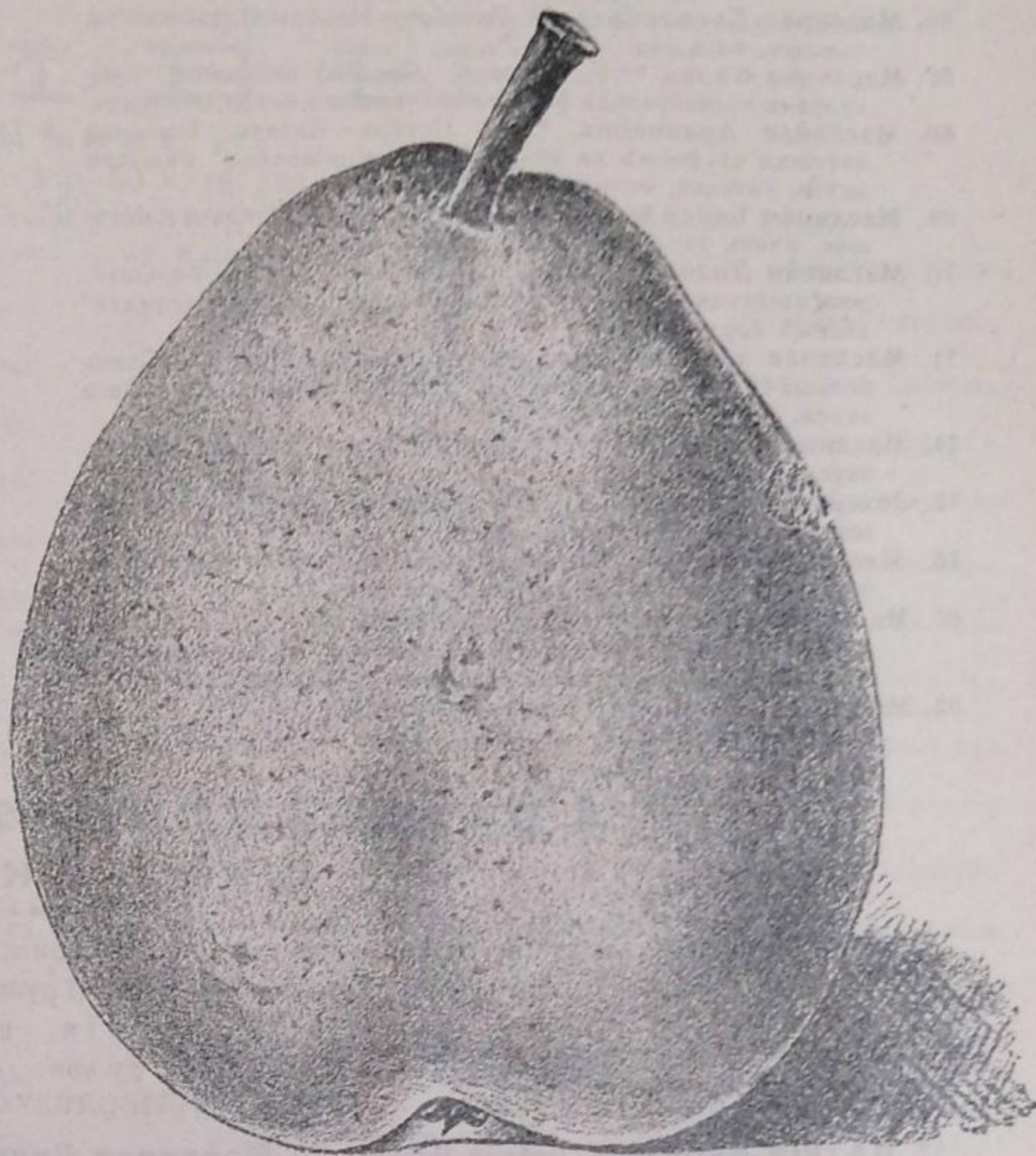

№ 125. Шарль Конье.

## Г Р У Ш И

### Ц ѣ н а

1-но лѣтк мѣ 50 коп. за штуку, 4 р. 75 к. за десятокъ, 45 р. за сотню.  
 Полнокроннымъ полуштамбамъ 55 коп. за шт., 5 р. 25 коп. за десятокъ, 50 руб. за сотню.

- |  |  |
|--|--|
| <p>8. Гайзенгейма превосходная, Августъ. Обильный плодъ, дающій превосходный столовый сортъ.</p> <p>9. <b>Бергамотъ Эсперена</b>. Январь—Май. Большая, плоско-круглая, высшаго достоинства груша.</p> <p>12. <b>Вильямсъ (Дюшесъ лѣтній)</b>. **! Августъ—Сентябрь. Большая продолговатая желтокожая съ точками. Отличный сортъ.</p> <p>21. <b>Дешанская алансонская</b>. **. Декабрь—Мартъ. Довольно большая, превосходная груша.</p> <p>22. <b>Деканка зимняя</b> **!†. Ноябрь—Апрѣль. Большая свѣтло-зеленая, съ румянцемъ, плоскокруглая, мускатнаго вкуса.</p> <p>25. <b>Деканка общественная</b> **. Сентябрь—Ноябрь. Большая лимоножелтая слегка красноватая, перворазрядная груша.</p> <p>27. <b>Дюшесъ д'Ангюлемъ</b>. **. Октябрь—Декабрь. Большая, извѣстная, цѣнная груша.</p> <p>30. <b>Добрая Луиза изъ Авранша</b>. **!†. Сентябрь—Октябрь. Большая длинноватая красноокрашенная груша.</p> <p>31. <b>Докторъ Жюль Гюйо</b>. Августъ. Очень большая, превосходный, столовый сортъ.</p> <p>32. <b>Министръ д-ръ Люциусъ. Minister Dr. Lucius</b>. Октябрь—Ноябрь. Необыкновенно большая, очень красивая груша съ превосходнымъ вкусомъ.</p> <p>33. <b>Жозефинъ де Малинь</b>. Январь—Мартъ. Средней величины, превосходная столовая.</p> | <p>35. <b>Идаго. (Айдего)</b>. Груша изъ штата Левинстона въ Сѣверной Америкѣ. Однолѣтние.</p> <p>36. <b>Ильинка</b>. Юль. Средней величины, хорошая груша для стола.</p> <p>38. <b>Клапса любимая</b>. **! Августъ. Большая, отличная столовая и рыночная, раннего плодоношенія.</p> <p>39. <b>Докторъ Тиль</b>. Декабрь—Январь. Большая красивоокрашенная груша.</p> <p>40. <b>Королева грушъ</b>. **. Октябрь—Декабрь. Плодъ большой, годится главнымъ образомъ для стола.</p> <p>41. <b>Скорострѣлка изъ Триву</b>. Августъ. Плодъ крупный. Кожица свѣтло-желтая съ ржавыми точками.</p> <p>45. <b>Луиза Гёте</b>. Декабрь—Мартъ. Небольшая бергамотовидной формы. Одногодовалыя 65 коп. за штуку.</p> <p>50. <b>Ледянка</b>. **†. Юль—Августъ. Средней величины, продолговатая, рыночная и столовая, ранняя груша.</p> <p>51. <b>Ле Лектье</b> *. Январь—Мартъ. Большая новая груша, которую во Франціи причисляютъ къ наилучшимъ столовымъ сортамъ.</p> <p>60. <b>Масляная Аманли</b> **†. Сентябрь. Большая желтоватозеленая съ сѣровато красной окраской и пятнами ржавчины.</p> <p>62. <b>Масляная Боска</b> **††. Октябрь—Ноябрь. Большая, длинно-конической формы, оранжево-бронзоваго цвѣта съ ржавчиной, превосходнѣйшая осенняя груша.</p> |
|--|--|

Г Р У Ш И.

**ГРУШИ** (продолженіе)

- 84. Масляная Блауенбаха. \*\*. Октябрь—Ноябрь. Плодоносная, тающая, большая.
- 85. Масляная Б'ляя \*\*. Октябрь. Средней величины, при- туалено-яйцеобразной формы, винограднаго вкуса, отличная.
- 86. Масляная Арданпона \*\*. Ноябрь—Январь. Большая похожая по формѣ на айву, зеленовато-желтая, нѣжнаго вкуса, тающая, сочная.
- 89. Масляная Гарди \*\*. Сентябрь—Октябрь. Довольно боль- шая, очень хорошая груша для стола.
- 90. Масляная Дила. \*\*. Ноябрь—Январь. Очень большая, желтозеленая, цѣнный, весьма распространенный превос- ходный сортъ.
- 91. Масляная древоцвѣтная. \*\*. Октябрь—Ноябрь. Очень большая, желтовато-зеленая груша, сочная, отличнаго вкуса.
- 94. Масляная Жифара. \*\*. Июль - Августъ. Хорошая лѣтняя, вкусная груша.
- 95. Зеленая Магдалина. Конецъ Іюля. Средней величины, зе- леновато-желтая, лѣтняя груша.
- 98. Масляная Клержо. \*\*. Октябрь—Ноябрь. Хорошая, боль- шая, отличнаго вкуса.
- 80. Масляная Лигеля \*\*. Ноябрь—Январь. Средней величины, яйцеобразной формы, свѣтложелтая съ сѣроватыми пят- нами ржавчины, чрезвычайно сочная, весьма цѣнная груша.
- 82. Масляная Грумковъ. Октябрь—Ноябрь. Очень большая и превосходная груша.
- 83. Масляная Наполеонъ. \*\*. Октябрь—Ноябрь. Средней ве- личины, великолѣпный столовый и рыночный сортъ.
- 86. Масляная Стеркиана. Январь - Мартъ. Небольшая, крас- ная, съ тающей мякотью, пріятнаго вкуса.
- 87. Мадамъ Фавръ. \*\*. Сентябрь. Хорошая, столовая, лѣтняя груша.
- 102. Пасторская. Ноябрь—Январь. Большая продолговатая желтая. Известна подъ названіемъ „Зимній Вильямъ“.
- 103. Регентша. \*\*. Пасъ Кольмаръ. Декабрь—Мартъ. Большая, продолговатая, желтоватая съ пятнами ржавчины.
- 104. Пасъ Крассанъ. \*\*. Январь—Мартъ. Кругловатый нѣжнаго вкуса бергамотъ.
- 110. Президентъ Друаръ. Декабрь—Февраль. Плоды крупные или очень крупные, очень сочная и сладкая груша.
- 112. Превосходная изъ Шарне. \*\*. Сентябрь. Большая крас- ная.
- 113. Сенъ Жермень. Январь—Мартъ. Средней величины, пре- восходная зимняя груша.
- 115. С'яннець Кифера. \*\*. Октябрь—Ноябрь. Американская средняя, яйцеобразная, сочная.
- 116. Торжество В'нское. \*\*. Сентябрь. Очень большая, соч- ная бутылочная, превосходная.
- 120. Торжество Жодуана. \*\*. Ноябрь. Большая, отличная, ста- лолая.
- 124. Русселъ Штутгартскій. Августъ. Малая, красивой окрас- ки, сочная.

**Груши, привитыя къ айвѣ.**  
**Карликовыя.**

Груши, привитыя къ айвѣ, отличаются тѣми же достоинствами, какъ и яблони, привитыя къ дусенѣ и райнѣ (Описаніе сортовъ см. впереди: Груши привитыя на дикой грушѣ).

**Однолѣтнія окулировки**

штука 50 коп., 10 шт. 4 руб. 75 коп., 100 шт. 45 руб., 1000 шт. 400 руб.

ИМѢЮТСЯ ВЪ СЛѢДУЮЩИХЪ СОРТАХЪ:

- |   |  |
|---|--|
| 12. Лѣтній Дюшесъ. Добрый Вильямъ             | 70. Масляная Диль                        |
| 22. Деканна зимняя                            | 71. Лѣсная красавица                     |
| 27. Дюшесъ d'Ангулемъ. Герцогиня Ангулемская. | 78. Масляная Клержо                      |
| 30. Добрая Луиза изъ Авранша.                 | 80. Масляная Лигеля                      |
| 33. Жозефина Мехельская                       | 83. Наполеона                            |
| 38. Клапса Любимица                           | 102. Пасторская (Зимній Вильямъ).        |
| 51. Ле Лектье                                 | 103. Пасъ Кольмаръ (Масляная Арженсонъ). |
| 62. Масляная Босна                            | 113. Сенъ Жерменъ                        |
| 68. Масляная Арданпона (Фердинандъ).          |  |

**Груши пирамиды на айвѣ.**

**ЦѢНА:**

2-хъ и 3-хъ лѣтнихъ пирамидамъ съ первымъ полнымъ ярусомъ вѣтвей 55 коп. за шт., 5 руб. 25 к. за десятокъ, 50 руб. за сотню.

ВЪ СЛѢДУЮЩИХЪ СОРТАХЪ:

- |                              |                         |
|------------------------------|-------------------------|
| 12. Bonchretien Williams     | 64. Beurré Blumenbach   |
| 22. Doyenné d'hiver          | 68. „ d'Hardenpont      |
| 27. Duchesse d'Angoulême     | 70. „ Diel              |
| 30. Louise Bonne d'Avranches | 71. Fondante de bois    |
| 33. Josephine de Malines.    | 74. Beurré Giffard      |
| 35. Idago                    | 80. „ Liegel            |
| 36. Ильинка                  | 82. „ de Groumkow       |
| 38. Clapps Favorit           | 83. „ Napoleon          |
| 43. Ла Франсъ                | 99. Olivier de Serres   |
| 51. Le Lectieur              | 116. Triomphe de Yienne |
| 52. Beurré Bosc              | 120. „ de Jodoigne      |
|                              | 125. Charles Coignée    |

**КОРДОНЫ ГОРИЗОНТАЛЬНЫЕ ОДНОПЛЕЧІЕ**

по 1 р. 25 к. за штуку; 10 штукъ 12 руб.

**КОРДОНЫ ГОРИЗОНТАЛЬНЫЕ ДВУХПЛЕЧІЕ**

по 1 р. 50 к. за штуку; 10 штукъ 14 руб.



# С Л И В Ы

Цѣна:

1-но лѣтнамъ 40 н. за шт. 3 р. 50 н. за дес., 32 р. за сотню.

Полнокроннымъ полуштабамъ о 5-6 сучьяхъ 50 н. за шт., 4 р. 75 н. за дес., 45 руб за сотню.

1. Абрикосовидная Браунаусская \*\*. Сентябрь. Красивая сочная, большая желтая.
3. Онтарио \*\* Августъ. Американская, большая, желтомраморная 1-го разряда.
5. Анна Спегъ \*\*††. Сентябрь. Большая, красивая, известная первоградная.
6. Лувенская красавица \*\*††. Кон. Августа. Очень большая, красивая, красносиняя слива.
8. Вашингтонъ \*\*†. Кон. Августа. Очень большая, золотисто-желтая.
9. Идеаль. Октябрь. Средняя, пурпурово-красная, цѣнная овальная.
10. Венгерка Итальянская \*\*††. Кон. Сентября. Французскій черносливъ. Большая, темносиняя, отличная для сушки.
11. Венгерка Англійская сахарная. Кон. Августа. Средней величины, отличная, плодородная венгерка.
12. Венгерка Фюрста ранняя. \*\*. Нач. Сентября. Средняя, темно-синяя, яйцеобразная.
13. Венгерка финиковая. Большая, продолговатая, фиолетовая отличная столовая слива.
14. Венгерка Бюльская ранняя \*\*††. Августъ. Очень ранняя рыночная венгерка.
15. Венгерка Ажантская. Кон. Августа. Большая венгерка отличная для стола и сушки.
16. Венгерка Базалича. Августъ—Сентябрь. Весьма большая хорошая ранняя угорка.
18. Господская \*\*††. Отличная для стола и хозяйства.
20. Герцогъ Единбургскій. Кон. Августа. Большая овальная, пурпуровокрасная.
21. Дамъ Оберъ \*\*. Сентябрь. Большая бѣлая, овальная, столовая и рыночная.
22. Диане фиолетовая. Августъ. Средняя, черносиняя, плодovitая.
24. Джефферсонъ. \*\*†. Нач. Сентября. Красивая, большая, желтая, сочная.
28. Золотая капля Коэ. \*\*. Нач. Сентября. Большая зеленовато желтая съ красными пятнами, Первоградная.
30. Кирке \*\*. Кон. Августа. Большая темнофиолетовая, длинновато-круглая, отличная.
33. Королева Викторія. \*\*†. Кон. Августа. Большая свѣтло-фиолетовокрасная, сочная.
34. Коше. Августъ. Большая, красивая, яйцеобразнокруглая, желтая.
35. Королевская красная (Рояль-Ружъ). \*\*††. Июль. Большая красивая слива Цѣнный рыночный сортъ.
40. Монтфоръ. Августъ. Большая синеваточерная, первоградная слива.
44. Мирабель двойная. Августъ. Превосходная большая мирабель.
46. Персиковая. Groupe Pêche. Июль. Большая красивокрашенная, превосходная, рыночная.
47. Пестрый Педригонъ \*\*. Августъ. Плодовитая, большая темнофиолетовая, замѣчательнаго вкуса.
48. Ренклодъ прозрачный. Августъ. Большая, желтая съ красными крапинками, превосходная.
50. Ренклодъ зеленый \*\*††. Полов. Августа. Самый распространенный и цѣнный Ренклодъ.
52. Ренклодъ Баве \*\*. Полов. Сентября. Большой зеленовато-желтый сочный превосходный Ренклодъ.
53. Ренклодъ Жодуанскій. Сентябрь. Большой свѣтлобурокрасный красивый, сочный сладкій.
54. Ренклодъ Графа Альтана \*\*†. Кон. Авг.—Сентябрь. Большая, красивая, бурокрасная, превосходная слива.
55. Ренклодъ Разимбо. Июль. Отличный, красивый, желтый ренклодъ.
56. Ренклодъ д'Улленъ \*\*. Нач. Августа. Большая, золотисто-желтая, сочная, промышленный сортъ.
57. Ренклодъ Бринье. Кон. Августа. Среднй, круглый, красносинй ренклодъ.
59. Ренклодъ. фиолетовый. Августъ—Сентябрь. Среднй, кругловатый, фиолетовый съ сѣрыми крапинками.
65. Царь. Июль. Одна изъ самыхъ раннихъ сливъ, заслуживаетъ, благодаря своимъ цѣннымъ качествамъ, самаго широкаго распространенія.
70. Яйцеобразная изъ Бритца \*\*. Августъ. Большая съ красными жилками и точками.
75. Колумбія. Сентябрь. Очень крупная, коричнево-красная слива, усыпанная бѣлыми точками.



№ 56. Ренклодъ зеленый.

С Л И В Ы.

# Ч Е Р Е Ш Н И

## Ц ѣ н а :

1 но лѣтнамъ 40 к. за штуку, 3 р. 75 к. за десятокъ, 35 р. за сотню, 300 р. за тысячу.

Полнокроннымъ полуштамбамъ о 5—6 сучьяхъ 50 коп. за штуку, 4 руб. 75 коп. за десятокъ, 45 руб. за сотню, 425 руб. за тысячу.

1. Черный орелъ \*\*. 6 недѣля. Чернокрасная, большая съ твердою мякотью.
2. *Guigne ptesose d'Annapau*. Одна изъ самыхъ раннихъ черешень.
3. Красивая Орлеанская \*\*. 2 недѣля. Довольно большая свѣтлоокрасная.
4. Вердерская лучшая \*\*†. 4—5 недѣля. Чернокрасная, большая, пріятнаго вкуса.
5. Бигаро доре. Золотая черешня. 8 недѣля. Большая красивая желтая.
6. Бютнера желтая \*\*†. 5—6 недѣля. Большая, желтая, превосходная.
7. Метцельская \*\*†. 4—5 недѣля. Большая, пурпурокрасная, сладкая.
8. Эсперена \*\*†. 5 недѣля. Большая, сердцевидная, желтоватокрасная.
9. А. Дайберъ. 6—7 недѣля. Большая, красивая, сочная.
10. Бигаро Дрогана. Большая, желтая, сердцевидная.
12. Гермерсдорфера. Большая, овальная, чернокрасная съ свѣтло-красною сочною мякотью.
13. Исполинская Гедельфингера \*\*†. 3 недѣля. Очень большая круглоовальная, почти черная, сочная.
15. Губена красная. 4—5 недѣля. Очень большая превосходная.
16. Денисена желтая \*\*†. 5 недѣля. Средней величины, весьма плодородная.
17. Черная майская \*\*†. 2 недѣля. Средней величины, черная.
18. Наполеонъ \*\*††. 4—5 недѣля. Большая, свѣтлоокрасная отличная.
20. Одесская черная \*\*†. 4—5 недѣля. Прекрасная, большая, урожайная.
22. Поздняя Ладе. 8 недѣля. Средней величины, отличная, краснобокая.
25. Ранняя черная, сердцевидная. 1—2 недѣля. Средней величины, буроватокрасная.
26. Пестрая Людвига. Очень большая, черная.
27. Ранняя Книгта \*\*†. 2 недѣля. Большая, цѣнная, темнобурокрасная.
28. Ранняя Кассена \*\*†. 1 недѣля. Большая, черная.
30. Ранняя Марка \*\*†. 2 недѣля. Средняя, плодovitая, темнокрасная, ранняя.
31. Люция—*Guigne Lucien* \*\*†. 3—4 недѣля. Большая, краснопестрая отличная для стола и хозяйства черешня.
32. *Orio—Ohio Beauty* \*\*†. 2 недѣля. Весьма красиво окрашенная пестрая черешня.
35. Цѣшейская октябрьская—*Zeschener oktoberkirsche*. Сентябрь—Октябрь. Оригинальный очень поздно созрѣвающей сортъ. Плодъ средней величины пріятнаго вкуса.
36. Ревершонъ. *Bigarreau Reverschon* \*\*†. 5—6 недѣля. Очень большая, красивая, темнокрасная черешня; мякоть твердая.
38. Эльтонъ.—*Bigarreau Elton*. 3 недѣля. Большая темнокрасная.

# В И Ш Н И

## Ц ѣ н а :

1 но лѣтнамъ 35 коп. за штуку, 3 руб. за десятокъ, 27 руб. 50 коп. за сотню.

Полнокроннымъ полуштамбамъ 45 коп. за штуку, 4 руб. 25 к. за десятокъ, 40 руб. за сотню, 375 руб. за тысячу.

1. Амарель королевскій \*\*††. 4 недѣля. Отличная красная вишня.
2. Анатольская. 4 недѣля. Большая, темная, урожайная, годна для консервовъ.
3. Англійская ранняя. 2 недѣля. Средняя, темнокрасная, высшаго достоинства.
5. Красавица Шатанейская \*\*. 5—6 недѣля. Красивая, красно-желтая, сладкая, высшаго достоинства.
6. Красавица Шоазійская \*\*. 5—6 недѣля. Большая, янтарнокрасная.
9. *Cerise d'Oliver* \*\*††. 5—6 недѣля. Большая, темно-красная пріятнаго вкуса. Одна изъ самыхъ большихъ.
12. Гріотъ Сѣверный. 10 недѣля. Темнокровокрасная, большая поздняя.
14. Гріотъ поздній черный. 8—10 недѣля. Крупная, поздняя, черная.
16. Императорская. 4 недѣля. Большая, чернокрасная.
17. Шпанка \*\*†. 4—5 недѣля. Очень большая, чернокрасная. Превосходная для варенья и стола.
18. Честь Губена \*\*††. Очень ранняя, темнобурокрасная большая.
19. Превосходная \*\*†. 5 недѣля. Очень большая, свѣтлая, сочная.
20. Княгиня Паллуо \*\*†. 5 недѣля. Большая, свѣтлоокрасная, скорорастущая.
22. Императрица Евгенія 3—4 недѣля. Очень большая пурпуровокрасная, сладкая, очень красивая.
24. Большая лотовая. 5 недѣля. Наилучшая вишня для хозяйственнаго употребленія. Большая, чернокрасная.
28. Монтморанси. 5—6 недѣля. Большая, красивая, плоско-ватокруглая.
30. Остгеймская вишня \*\*†. 4 недѣля. Довольно большая темнокрасная. Одна изъ самыхъ цѣнныхъ вишенъ.
32. Планшури. 10 недѣля. Позднѣйшая для стола и варенья большая, свѣтлоокрасная.
34. Королева Гортензія \*\*†. 4—5 недѣля. Превосходная красивая, сладкая, большая вишня.
36. Владимірна. 5—6 недѣля. Отличный сортъ для варенья

# АБРИКОСЫ.

## ЦѢНА:

Однолѣтнамъ 35 коп. за штуку, 3 р. 25 к. за десятокъ, 30 руб. за сотню.  
 Полнокроннымъ полуштамбамъ 45 коп. за штуку, 4 руб. 25 коп. за десятокъ, 40 руб. за сотню, 380 руб. за тысячу

1. **Амброзія.** Ambrosia. \*\*. *Іюль.* Очень большой, широко-овальной формы. Кожица желтая, на солнечной сторонѣ съ румянцемъ и красными точками и пятнами.
2. **Ананасный.** Abricot ananas. \*\*. *Августъ.* Превосходный средней величины пріятнаго ананаснаго вкуса.
3. **Бреда.** De Breda. \*\*† *Августъ.* Средней величины, пріятнаго нѣжнаго вкуса абрикосъ.
4. **Венгерскій.** Ungarische beste. \*\*. *Конѣцъ Іюля.* Весьма большой съ зеленоватою, мучнистою, чрезвычайно сладкою мякотью.
5. **Влардъ.** Wlard. \*\*. *Іюнь.* Отличный большой абрикосъ. Дерево очень плодоносное.
6. **Императоръ Александръ.** Impereur Alexandre. \*\*. *Іюль.* Сочный, оранжеваго цвѣта, мускатнаго вкуса, мякотью.
7. **Большой ранній—Grosse Frühe.** *Нач Іюля.* Большой красивый сортъ.
8. **Бѣлый Клермонскій.** *Іюль.* Средней величины, употребляется исключительно для варенья.
9. **Кайси (de Syrie) Kaissi** \*\*. *Середина Іюля.* Средній, правильной формы, желтаго цвѣта.
12. **Королевскій.** Royal. Большой свѣтложелтый, съ солнечной стороны оранжевый плодъ.
14. **Краснобоній.** Rothbackige. \*\*. *Іюнь.* Одинъ изъ самыхъ лучшихъ распространенныхъ сортовъ.
15. **Крупный поздній желтый.** \*\*. *Августъ.* Плодъ очень большой.
17. **Лэжуе.** Laujoaulet \*\*. *Іюль.* Большой красивоокрашенный.
19. **Мурпаркъ.** Moorpark. \*†. *Августъ.* Плодъ средней величины, очень сочный.
21. **Персиковый изъ Нанси.** Pêche de Nansy. \*\*. *Іюль.* Одинъ изъ самыхъ лучшихъ сортовъ.
23. **Память Робертсау.** Souvenir de la Robertsau. \*\*. *Августъ.* Довольно большой, желтооранжевый абрикосъ.
24. **Поздній большой.** Grosse Späthe. \*\*. *Августъ.* Большой поздно созрѣвающій плодъ.
27. **Сахарный голубь.** Sucré de Hofub. \*\*. *Іюль.* Плодъ большой, красивый, съ сочною весьма пріятнаго вкуса мякотью.
29. **Торжество Буле.** Triomphe de Boussier. *Іюль.* Большой и красивый.
33. **Ширазскій.** de Chiras. \*†. *Іюль.* Средній, весьма пріятнаго пріятнаго вкуса, сортъ.

# ПЕРСИКИ.

## ЦѢНА:

Сильныя пирамиды 45 коп. за штуку, 4 руб. за десятокъ, 40 руб. за сотню.

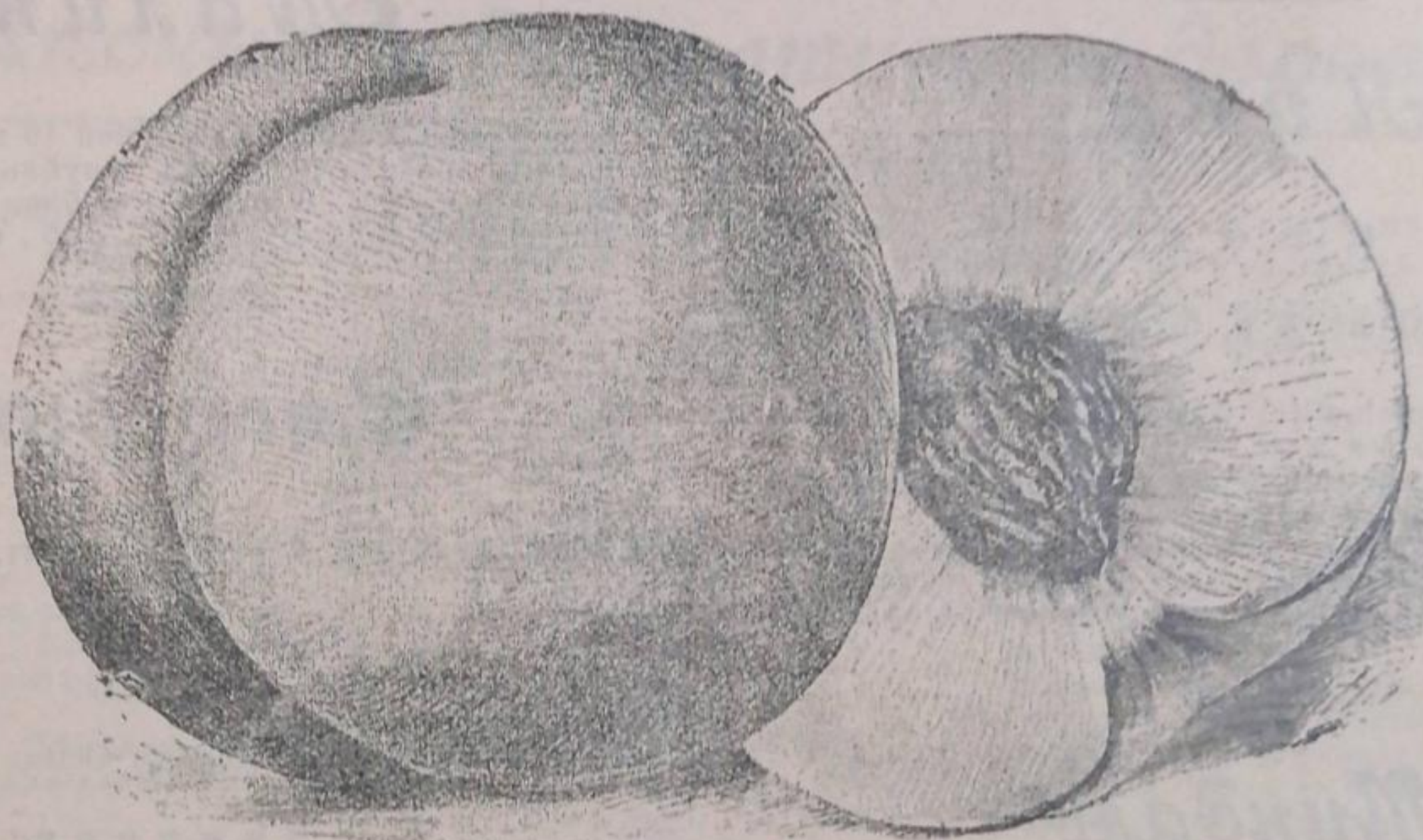

№ 1. Амсденъ. Amsden. (Junipfirsich).

1. **Amsden.** *Іюль.* Большой, очень красивоокрашенный, самый ранній персикъ.
6. **Belle de Baden.** *Іюль.* Превосходный, большой съ красно-желтою мякотью.
15. **Брусскій консервный.** Плодъ большой душистый, мякоть не разваривается, шт. 60 коп.
6. **Early Alexandre.** \*\*†. *Іюль.* Большой красивоокрашенный, отличный, ранній, американскій.
18. **Ранній Риверса.** *Іюль.* Большой желтовато-бѣлый, иногда слегка окрашенный персикъ.
20. **Эльберта.** *Августъ.* Большой, желтый, превосходнѣйшаго достоинства.
22. **Наираннѣйшій.** Самый ранній крупный. Шт. 50 коп.
25. **Большой Миньона.** \*\*. *Кон. Августа.* Большой, красноокрашенный, превосходный.
26. **Большой Миньона ранній.** \*\*. *Августъ.* Большой, ранній, красивый.

(См. продолженіе на оборотѣ).

А Б Р И К О С Ы и П Е Р С И К И.

**Персики** (продолженіе).

32. **Lord Palmerston.** Нач. Сентября. Наибольшій изъ существующихъ сортовъ, зеленый.
36. **Musser.** Конецъ Юля. Довольно большой желтоватобѣлый съ красной щекой, сочный персикъ.
40. **Madeleine rouge.** Августъ. Прекрасноокрашенный, крупный темнопурпуровый.
42. **Madeleine blanche.** Августъ. Конецъ Августа. Большой зеленожелтый, съ солнечной стороны крапленый.
48. **Favorite de Paol.** Большой красивый цѣнный.
52. **Fitzgerald.** Крупноплодный, высшаго качества.
54. **Clara Meyer.** Юль. Большой отличный для варенья (съ большими цвѣтами).
56. **Arkansas.** Конецъ Юля. Средней величины, превосходный ранній персикъ.
60. **Reine des Verges.** Полов. Сентября. Большой прекрасноокрашенный, нѣжнаго вкуса.
66. **Champion.** Одинъ изъ самыхъ большихъ раннихъ сортовъ.
68. **Willermoz.** Полов. Сентября. Большой, желтый, съ солнечной стороны пурпуровый.
70. **Watterloo.** Конецъ Юля. Средній зеленоватобѣлый съ солнечной стороны темнопурпуровый, сочный.
72. **Goldener Adler.** Сентябрь. Большой лимоножелтый.
73. **Grosser Früher Liebing.** Августъ. Довольно большой сочный.
75. **Précocse de Canada.** Юль. Большой темнокрасный.
76. **Précocse de Harper.** Юль. Большой пурпурокрасный.
79. **Chancelier de Fer.** Большой красивый. Выносливый противъ холодода.

**в) Голые или нектарины.**

9. **Pitmatson Orange.** Сентябрь. Средній красивый, превосходный сортъ.
11. **Кардиналь.** Новый чрезвычайно ранній нектаринъ шт. 60 к.
15. **Викторія.** Конецъ Августа. Очень хорошій крупноплодный сортъ.

**Айва.**

**Ц ѣ н а :**

50 коп. за штуку, 10 шт. 4 р. 50 коп 100 шт. 40 руб.

1. Яблоковидная. **Apfelquitte.** Очень большая, употребляется преимущественно для желе.
2. Грушевидная. **Birnquitte.** Очень большая, употребляется преимущественно для варенья.
3. Буржо. **Bourgeaut.** Очень красивая и большая.
4. Шампионъ. **Champion.** Очень рано и обильно плодоносная.
5. **Meech's Prolific.** Плодъ перваго разбора ежегодно обильно-плодородный.

**Миндаль**

Однолѣтна 40 коп. штука, 10 шт. 3 руб. 75 коп. 100 штукъ 35 руб.

Полнокронные полуштамбы 50 коп. штука, 10 шт. 4 руб. 75 коп., 100 штукъ 45 руб.

3. Сладкіе близнецы.

**Епаржа**

**Ц ѣ н а :**

**Архангельская.** За сотню 2 р. 25 к., тысяча 15 руб.  
**Коновера.** Колоссальная. За сотню 7 р. 75 коп.  
**Снѣжная голова.** Сотня 3 руб., тысяча 25 руб.

**Крыжовникъ**

Лучшіе англійскіе сорта въ четырехъ колерахъ:  
 бѣлые, желтые, зеленые и красные.  
 По 30 коп. за кустъ, 2 р. 75 к. за десятокъ.

**Штамбовыя Крыжовники и Смородины**

За штуку 1 руб., десятокъ 9 руб.

**Малина**

1. **Immertragende von Feldbrunnen** 10 шт. 1 р. 20 к.
3. **Victoria красная.** 10 штукъ 1 рубль, сотня 8 рублей.
4. **Surpasse Fastolf** 10 штукъ 1 рубль, сотня 8 рублей.
5. **Merveille de Billard.** 10 шт. 1 руб., сотня 8 р.

**Смородина**

По 20 к. за штуку, 1 р. 80 к. десят., 15 р. за сотню

**Б ѣ л а я .**

**Versailles blanc.** Версальская бѣлая.  
**Holand Blance.** Голландская.  
**Imperial blanche.** Императорская бѣлая.

**К р а с н а я .**

**Fay's New prolific.** Урожайная съ длинными гроздьями.  
**Rouge de Hollande.** Голландская красная.

**Ч е р н а я .**

**Bang ur.** Бангъ упъ.  
**Lees prolific noire.** Урожайная черная.  
**Noir de Naples.** Неаполитанская черная.



# КЛУБНИКА

Наилучшіе промышленные сорта.

Цѣна:

За дюжину 40 коп., за сотню 3 руб., за тысячу 20 руб.

4. **Авангардъ. Avan-garde.** Крупноплодная, блестяще-красная.
2. **Ананасная бѣлая. White pine apple.** Довольно крупная, плотная, круглая, чисто-бѣлая, сладкая, весьма ароматичная.
30. **Garteninspector A. Koch.** Плодъ очень крупный, длинноватый, поспѣваетъ чрезвычайно рано и чуднаго вкуса. Для пересылки и выгонки одна изъ лучшихъ клубникъ.
110. **Шарплиссъ. Scharpliss.** Ягоды весьма крупныя, неправильныя, плосковато-конической формы, темно-краснаго цвѣта.
40. **Король Альбертъ Сансонскій. König Albert von Sachsen.** Плодъ весьма большой, блестяще-оранжево-краснаго цвѣта; мякоть розовая; отличнаго пряннаго вкуса.
50. **Луи Готье. Louis Gauthier.** Сортъ этотъ во всѣхъ отношеніяхъ далеко превосходитъ столь любимую у насъ бѣлую ананасную, будучи значительно крупнѣе и несравненно болѣе плодороднымъ.
35. **Кайзера Сѣянецъ. Kaisers Sämling.** Средняя, сердцеобразной формы, урожайная клубника.
64. **Луцида перфекта. Lucida perfecta.** Большая, розовая, сравнительно поздно созрѣвающая клубника.
48. **Жемчужина. La perle.** Новый превосходный ремонтантный сортъ, самаго перваго качества. Плоды крупныя ярко-карминно-красныя, чрезвычайно ароматныя, превосходнаго вкуса. Урожайность въ лѣто какъ на маточныхъ растеніяхъ, такъ и на усикахъ весьма обильная. Рекомендую каждому любителю эту новинку какъ *небывало урожайную ремонтантную клубнику.*  
Дюжина 75 коп., сотня 5 руб.

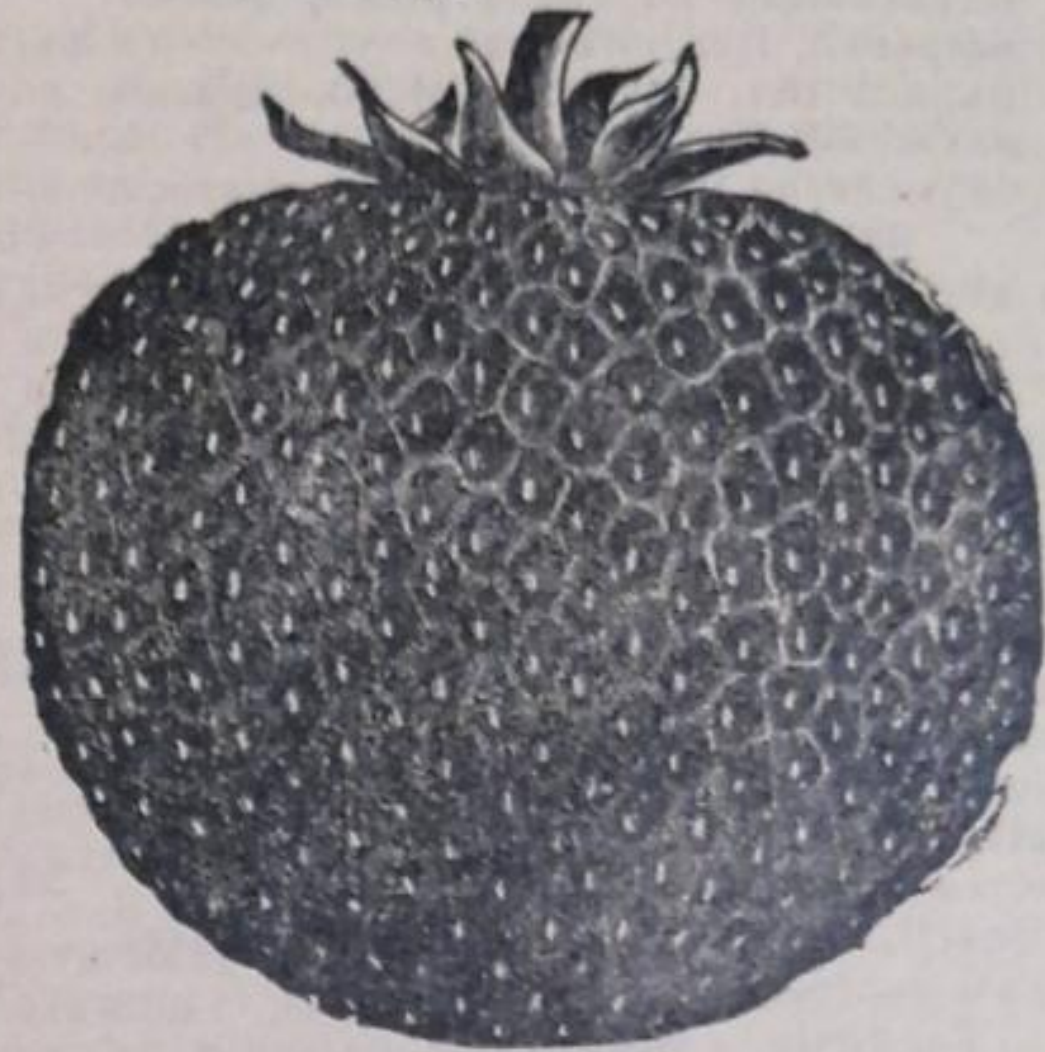

№ 80. Нобель Лакстона.

80. **Нобель Лакстона.** Общеизвѣстный и распространенный сортъ. Несмотря на сравнительно недавнее появленіе этого сорта, онъ, благодаря своему раннему и богатому плодоношенію и своей крупноплодностью, скоро занялъ первое мѣсто на здѣшнемъ рынкѣ.
100. **Ст. Іосифъ. St. Joseph.** Первая ремонтантная клубника, отличается обильнымъ плодоношеніемъ до морозовъ.

## Лѣсныя и декоративныя деревья.

Лѣсныя и декоративныя деревья отпускаются, если нѣтъ оговорки, штабовыми кронистыми деревьями причѣмъ высота штабовъ ихъ, не считая кроны, равна обыкновенно тремъ аршинамъ.

Примѣчанія: 1) Породы, предъ которыми поставлена буква В, лучше пересаживать весной.  
2) Указанная при нѣкоторыхъ породахъ въ сантиметрахъ толщина (обхватъ) ствола измѣрена на вышинѣ 1 аршина отъ земли.

	1 ш.	10 ш.		1 ш.	10 ш.
	Р. К.	Р. К.		Р. К.	Р. К.
<b>Кленъ.—Acer.</b>					
Кленъ <i>campreste.</i> Кленъ полевой . . . . .	— 75	7 —	<i>Platanoides undulatum.</i> Кленъ развиваетъ вздутые, волнистыя листья. Пирамиды . . . . .	— 60	— —
В. <i>Dasycarpum.</i> Кленъ флоридскій . . . . .	— 60	5 50	<i>Ps. platanus.</i> Кленъ-Яворъ . . . . .	— 75	7 —
В. <i>Negundo.</i> Кленъ Калифорнскій . . . . .	— 50	4 50	Болѣе сильныя экземпляры . . . . .	1 —	9 —
Болѣе сильныя экземпляры . . . . .	— 75	7 —	• <i>bicolor.</i> Съ красивомспещренными листьями. Пирамиды . . . . .	— 60	5 —
В. <i>fol. arg. var.</i> Кленъ калифорнскій пестролистный. Полуштамбы . . . . .	— 75	7 —	• <i>fol. purpureis.</i> Яворъ пурпуровый . . . . .	— 75	7 —
Пирамиды . . . . .	— 60	5 50	• <i>Leopoldi.</i> Бѣло и желто испещренными листьями. Пирамиды . . . . .	— 60	5 —
<i>Negundo fol. aureis. Odessaum.</i> Кленъ калифорнскій съ золотисто-желто-пестрыми листьями. Полуштамбы . . . . .	1 —	9 —	• <i>Nervosum.</i> Кленъ съ зеленовато-желтыми листьями. Пирамиды . . . . .	1 —	9 —
Пирамиды . . . . .	— 60	5 50	<b>Каштанъ Конскій.—Aesculus.</b>		
<i>Platanoides.</i> Кленъ чинаровидный . . . . .	— 75	7 —	<i>Hippocastanum.</i> Конскій каштанъ 6—11 сантим. 100 штукъ 70 руб. . . . .	— 50	8 —
• <i>crispum.</i> Кленъ чинаровидный курчавый . . . . .	— 75	— —	12—14 сантим. 100 штукъ 100 руб. . . . .	1 25	11 50
• <i>siculatum.</i> Кленъ съ курчав. листьями . . . . .	— 60	— —	<i>Aesculus rubicunda,</i> красноцвѣтушій . . . . .	1 50	— —
• <i>fol. aureo—marginatis.</i> Кленъ желтоокаймленный . . . . .	— 60	— —	<b>Береза.—Betula.</b>		
• <i>fol. albo marginatis.</i> Кленъ бѣлоокаймленный . . . . .	— 60	— —	В. <i>Alba.</i> Береза обыкновенная бѣлая . . . . .	— 75	7 —
• <i>globosum.</i> Кленъ шаровидн. Штамбы Низкопривитые . . . . .	1 50	— —	В. <i>Fastigiata.</i> Береза пирамидальная . . . . .	1 —	— —
Низкопривитые . . . . .	1 —	— —	<b>Чалыжникъ.—Caragana.</b>		
• <i>palmatum,</i> разрѣзистый. Пирамиды . . . . .	— 60	5 50	<i>Arborescens pendula,</i> плакучій . . . . .	1 25	— —
• <i>Reichsgraf v. Pückler.</i> Очень красивая разновидность. Пирамиды . . . . .	— 75	— —	<b>Натальпа.—Catalpa.</b>		
• <i>pictum.</i> Кленъ съ бѣлыми точками. Пирамиды . . . . .	— 60	— —	В. <i>Kaempferi</i> . . . . .	— 75	7 —
			В. <i>Syringaefolia</i> . . . . .	— 75	— —
			В. <i>atropurpurea</i> . . . . .	1 —	— —

КЛУБНИКА И ЛѢСНЫЯ И ДЕКОРАТИВНЫЯ ДЕРЕВЬЯ.

Древесные питомники В. В. Штамма въ Одессѣ.

	1 ш.	10 ш.
	р. к.	р. к.
<b>Боярышникъ.</b>		
<i>Crataegus oxyacantha</i> , обыкновенный . . . . .	— 15	1 20
• <i>Azerolus</i> — Боярышникъ Асероля, Пирам.	— 50	—
• <i>Carrierel</i> , <i>Karplepa</i> , Пирамиды . . . . .	— 50	—
• <i>Crus-galli</i> , Коричнево-красными плодами.	— 50	—
• Пирамиды . . . . .	— 50	—
• <i>oxyacantha</i> , fl. <i>roseo pleno</i> , розово-махровый, Полуштамбы . . . . .	— 50	4 50
• <i>oxyacantha</i> , fl. <i>rubro pleno</i> , красно-махровый, Полуштамбы . . . . .	— 50	4 50
• <i>oxyacantha</i> fl. <i>albo pleno</i> , бѣломахров.	— 50	—
<b>Ясень.—Fraxinus.</b>		
<i>Americana alba</i> , Ясень американскій . . . . .	— 60	5 50
<i>Excelsor</i> , Ясень обыкновенный 9—10 сант. . . . .	— 75	7 —
• сильные экземпляры 11—14 сантим.	1 —	8 —
• <i>concavaefolia fol. variegata</i> , Ясень съ волнистыми бѣло-пестрыми листьями . . . . .	— 60	—
• <i>aurea</i> , Ясень съ золотистыми листьями (безъ кронъ) . . . . .	— 60	—
• <i>pendula</i> , Ясень плакучій . . . . .	1 50	—
• <i>scolopendrifolia</i> , Ясень съ узенькими листьями (безъ кронъ) . . . . .	— 60	—
<i>oregona</i> , Ясень оregonскій съ крупн. блесг. листьями . . . . .	— 60	—
• <i>pulverulata</i> , Ясень оregonскій съ зелеными листьями, покрытые бѣлой пылью . . . . .	— 60	—
<i>pubescens Boscii</i> , Ясень съ красивою темно-зеленою листвою . . . . .	— 60	—
<b>Гледичія.—Gledischia.</b>		
<i>triacanthos</i> . . . . .	— 60	5 50
<b>Орѣхъ.—Juglans.</b>		
<i>V. Juglans regia</i> , Волошскій орѣхъ безъ кронъ . . . . .	— 65	6 —
• 100 шт. 55 р. . . . .	— 75	7 —
• съ кронами . . . . .	— 75	7 —
<i>V. Americana nigra</i> , Орѣхъ американскій съ кронами . . . . .	— 75	7 —
<b>Мыльникъ.—Koelreutheria.</b>		
<i>paniculata</i> . . . . .	— 50	4 50
<b>Тюльпанникъ.—Liriodendron.</b>		
<i>tulipifera</i> , тюльпановое дерево (Лиранъ), Пирамиды . . . . .	— 75	7 —
<b>Маклюра.—Maclura.</b>		
<i>V. Aurantiaca</i> . . . . .	— 60	5 50
<b>Шелковица.—Morus.</b>		
<i>Alba</i> бѣлая . . . . .	— 45	4 —
• <i>Constantinopolitana</i> , Шелковица константинопольская съ громадными бѣлыми плодами . . . . .	— 50	4 —
• <i>pyramidalis</i> , Шелковица пирамидальная . . . . .	— 60	5 50
• <i>rubra latifolia</i> , Шелковица красная . . . . .	— 50	4 50
• <i>nigra macrocarpa</i> , Шелковица черн. крупнопл. . . . .	1 —	—
• <i>globosa</i> , Шелковица бѣлая шаровидная . . . . .	1 75	—
• <i>pendula</i> , Шелковица плакучая . . . . .	1 75	—
<b>Павлонія.—Paulownia.</b>		
<i>Imperialis</i> , Павлонія царская . . . . .	— 75	7 —
<b>Чинарьъ. Платанусъ.—Platanus.</b>		
<i>Occidentalis</i> , Чинарьъ западный 9—11 сантиметр. въ обхватѣ 100 шт. 100 р. . . . .	1 25	11 —
• 12—13 сант. въ обхватѣ 100 шт. 120 р. . . . .	1 50	13 —
• 14—15 . . . . .	2 —	18 —
<b>Тополь.—Populus.</b>		
<i>Populus alba nivea</i> , Тополь съ серебристо-бѣлыми листьями . . . . .	— 60	5 50
• <i>pyramidalis (Bolleana)</i> , Тополь Болля. 100 шт. 75 р. . . . .	— 90	8 —
• <i>canadensis</i> , Тополь канадскій скорорастущій. 100 шт. 45 р. . . . .	— 50	4 50
• <i>balsamifera</i> бальзамическій . . . . .	— 50	4 50
<b>Сливнякъ. Вишнякъ.—Prunus.</b>		
<i>Prunus Pissardi</i> , Пурпурово-лиственная сливовишня. Полуштамбы . . . . .	— 50	4 50
• Кусты . . . . .	— 40	3 50
• <i>Simoni</i> , Сливнякъ Симона . . . . .	— 50	4 50
• <i>chinensis fl. albo pl.</i> Вишнякъ китайскій съ бѣлыми махровыми цвѣтами . . . . .	— 75	—
• <i>chinensis fl. rubro pl.</i> Вишнякъ китайскій . . . . .	— 75	—
<b>Дубъ.—Quercus.</b>		
Дубъ обыкновенный 9—10 сант. . . . .	— 75	7 —
• 11—12 . . . . .	1 —	9 —
• 13—14 . . . . .	1 50	12 50
<i>Pyramidalis</i> , Дубъ пирамидальный . . . . .	2 —	18 —
• 3 аршина вышины . . . . .	3 —	25 —

	1 ш.	10 ш.
	р. к.	р. к.
<b>Акація.—Robinia.</b>		
<i>V. Angustifolia elegans</i> , Акація изящная, Полушт.	— 50	—
<i>V. Hybridata rosea</i> , Акація шетинист. розов. Полушт.	— 60	4 50
<i>V. Hybridata arborea</i> , Акація древовидная розовая.	— 60	5 50
<i>Neo-mexicana</i> , Акація мексиканская . . . . .	— 50	5 50
<i>Pseudo Acacia</i> , Бѣлая акація, обыкновен.	— 50	4 50
<i>Acacia Bessoniana (Inermis)</i> , . . . . .	— 40	3 50
<i>Pseudo globosa</i> , Акація шаровидная низкорослая.	— 60	5 50
<i>Decalsneana</i> , Акація Декана . . . . .	— 50	4 50
<i>Inermis Rehderi</i> , Акація высокорослая шарообразная . . . . .	— 50	4 50
<i>Monophylla unifolia</i> , Акація однолистая . . . . .	1 25	12 —
<i>Pyramidalis</i> , Акація пирамидальная . . . . .	— 50	4 50
<i>Sophora japonica</i> , Софора японская . . . . .	— 50	4 50
• <i>pendula</i> , Софора плакучая. . . . .	1 —	9 —
• . . . . .	1 50	14 —
<b>Ива.—Salix.</b>		
<i>Babylonica pendula</i> , Ива вавилонская плакучая . . . . .	— 75	—
<i>laurifolia</i> , Верба съ блестящими лавровидными листьями . . . . .	— 30	2 75
<b>Рябина.—Sorbus.</b>		
<i>Lucuparia</i> , Рябина обыкновенная . . . . .	— 50	4 50
<i>Fructo dulce</i> , Рябина со сладкими плодами . . . . .	— 75	7 —
<i>Pendula</i> , Рябина обыкновенная плакучая . . . . .	1 50	—
<b>Липа.—Tilia.</b>		
<i>alba argentea</i> , Липа серебристая . . . . .	1 50	12 50
Отборные . . . . .	2 —	18 50
<i>Americana pendula</i> , липа американская плакучая.	1 25	10 —
<i>euchlora</i> , Липа съ блестящею листвою, крымская . . . . .	—	—
• 9—10 сантим. въ обхватѣ . . . . .	1 75	17 —
• 11—12 . . . . .	2 —	19 —
<i>platyphyllos (grandiflora hollandica)</i> , Липа лѣтняя широколистная . . . . .	— 75	7 —
Отборная . . . . .	1 25	12 —
<i>Ulmus campestris</i> , Берестъ обыкновенный . . . . .	— 60	5 50
• <i>corylifolia purpurea</i> , съ темно-красными листьями . . . . .	— 60	5 50
• пирамиды . . . . .	— 60	5 50
• <i>picturata</i> , Берестъ пестролистный . . . . .	— 75	7 —
• <i>fastigiata (plumosa)</i> , Берестъ пирамидальн.	— 75	7 —
• <i>pendula</i> , Берестъ плакучій . . . . .	1 50	14 —
• <i>umbraculifera</i> , Берестъ шаровидный . . . . .	1 50	14 —
• <i>vegeta</i> . . . . .	— 75	7 —

Декоративные кустарники.

<i>Amorpha fruticosa</i> , Аморфа обыкновенная . . . . .	— 25	2 —
<i>Artemisia Abrotanum</i> (Полюнь). . . . .	— 20	1 75
<i>Berberis vulgaris</i> , Барбарисъ обыкновенный . . . . .	— 20	1 75
• <i>fol. atropurpureis</i> , Барбарисъ съ пурпуровыми листьями . . . . .	— 25	2 25
<b>Будлея.—Buddleia.</b>		
<i>Intermedia</i> , . . . . .	— 75	—
<i>Lindleyana</i> , Будлея Линдлея . . . . .	— 50	—
<i>variabilis</i> , Будлея вариабильная . . . . .	— 40	—
<i>V. Broussonetia papyrifera</i> , Шелковица бумажная.	— 40	3 50
<i>V. Buxus sempervirens</i> , вѣчнозеленый, чудно сформированный шарообразный растенія въ диаметръ 6 вершк. . . . .	1 50	12 50
• 8 . . . . .	2 —	18 —
• 10 . . . . .	2 50	21 50
• 12 . . . . .	3 —	28 —
• 14 . . . . .	4 —	38 —
<i>Calycanthus floridus</i> , Чашецвѣтъ многоцвѣтный . . . . .	— 50	4 50
<i>Caragana arborescens</i> , Сибирская акація . . . . .	— 20	1 75
Карпонтерисъ— <i>Caryopteris Mastacanthus</i> . . . . .	— 50	4 50
<i>V. Ceanothus Americanus</i> , Пузырникъ американскій.	— 40	3 50
<i>V. Marie Simon</i> , Пузырникъ кармино-розовый . . . . .	— 75	7 —
<b>Снѣжинка.—Cephalanthus.</b>		
<i>Occidentalis</i> , Снѣжинка западная . . . . .	— 40	—
<i>Cercis Siliquastrum</i> , Богрянникъ . . . . .	— 50	—
Снѣговецъ— <i>Chionanthus Virginica</i> , виргинскій . . . . .	1 —	9 —
<i>Cornus mascula</i> , Кизиль обыкновенный . . . . .	— 30	2 50
• <i>macrocarpa</i> , крупноплодный красный . . . . .	— 60	5 50

ДЕКОРАТИВНЫЕ ДЕРЕВЬЯ И КУСТАРНИКИ.

	1 ш.	10 ш.
	р. к.	р. к.
<i>Cornus Spaethi aurea</i> . Листья золот.-желто-окаймл. — 60	5 50	
fol. albo marginatis бѣло-пестрая разновидность — 50	4 50	
Лещина — <i>Corylus</i> . Обыкновенная . . . . . — 60	5 50	
<i>Cotoneaster Simondsii</i> Мушмула съ красив. плодами, — 50	4 50	
Айва Японская. <i>Cydonia japonica</i> , въ различн. — 60	5 50	
съ названіями сортахъ . . . . . — 35	3 —	
<i>Cytisus Laburnum</i> . Ракитникъ обыкновенный . . . . . — 20	1 50	
Sessilifolius, мелкоцвѣтный . . . . . — 25	2 —	
<i>Deutzia crenata fl. albo pleno</i> , бѣлая махровая — 25	2 —	
roseo pleno, розовая махровая — 25	2 —	
gracilis, граціозная . . . . . — 25	2 —	
Pride of Rochester, махровая богато-цвѣт. — 30	2 50	
<b>Финиковая слива — <i>Diospyros</i>.</b>		
<i>Virginiana</i> , виргинская . . . . . — 60	5 50	
<i>Eleagnus angustifolia</i> . Дикая маслина . . . . . — 25	2 —	
edulis. Оливникъ съѣдобный съ красными — 50	4 50	
<i>Fontanesia Fortunei</i> . Фонтанезія Фуртуне . . . . . — 35	3 —	
<i>Forsythia Fortunei</i> , Форчуна Фортуне . . . . . — 25	2 —	
intermedia, чрезвычайно обильноцвѣтуш. — 25	2 —	
<i>Hedysarum multijugum</i> . Маннй клеверъ . . . . . — 35	3 —	
<i>Hibiscus syriacus</i> . Сирійская роза разн. окрасокъ — 50	4 50	
<i>V. Hybrangea paniculata grandiflora</i> . крупноцвѣт- — 50	4 50	
ная, съ огромными бѣлыми цвѣтами — 1 25	12 —	
grandiflora. Полуштамбы . . . . . — 1 50	—	
arborescens grandiflora alba. Гортен- — 30	2 50	
зія древовидная бѣлая крупноцвѣтная. — 30	2 50	
<i>Hippophaë rhamnoides</i> . Облѣпиха крушинообразная — 30	2 50	
<b>Жасминъ — <i>Jasminum</i>.</b>		
<i>Nudiflorum</i> . Цвѣты желтые . . . . . — 30	2 75	
<i>Indigofera Dosua</i> . Индиго Дозу . . . . . — 40	3 50	
<i>V. Kerria japonica fl. pl.</i> Купина японская махровая — 30	2 50	
fol. varieg, пестролистная . . . . . — 40	—	
<i>Koelreutheria paniculata</i> . Мыльникъ . . . . . — 50	4 50	
<i>Lespedeza</i> , Чакамки двухцвѣтная . . . . . — 30	—	
<i>Lonicera Ledeburi</i> . Жимолость Ледебуря . . . . . — 30	2 50	
tatarica. Жимолость татарская разныхъ цвѣтовъ — 25	2 —	
fl. alba. Жимолость татарская бѣлая — 25	2 —	
rosea. Жимолость татарская розовая . . . . . — 25	2 —	
<i>V. Mahonia aquifolium</i> . Магонія аквифолюмъ . . . . . — 60	5 50	
<i>Paeonia arborea</i> . Древовидная пеонія . . . . . — 3	—	
<b>Павія — <i>Pavia</i>.</b>		
<i>Pavia—Pavia Macrostachia</i> . . . . . — 75	—	
<i>Philadelphus coronarius</i> . Жасминъ обыкновенный. — 30	3 50	
coronarius. Zeiheri. Цейгера . . . . . — 30	2 50	
grandiflorus. Жасминъ крупноцвѣт. — 35	3 —	
100 шт. 25 р. — 35	3 —	
Ketteleri fl. pl. Жасминъ кетелери махр. — 35	3 —	
Lemoinei Bouquet blanc. Бѣлый цвѣт. 1 —	9 —	
erectus. Прямостоячій . . . . . — 50	4 50	
nivalis. . . . . — 50	4 50	
<i>Pterocarya sinensis</i> . Птерокарія прекрасная . . . . . — 25	2 —	
<i>Ribes aureum</i> . Смородина золотистая . . . . . — 25	2 —	
sangdineam. Смородина красноцвѣтная . . . . . — 40	3 50	

	1 ш.	10 ш.
	р. к.	р. к.
<i>Rhus Corinus</i> . Париковое дерево . . . . . — 30	2 50	
glabra laciniata, разръзно-лиственный . . . . . — 40	3 50	
<i>Typhina laciniata</i> , разръзно-лиственный, молодые — 75	7 —	
побѣги его красные . . . . . — 30	2 50	
<i>Sambucus nigra</i> Бузина обыкновенная . . . . . — 30	2 50	
laciniata. Бузина разръзнолистная — 30	2 50	
canadensis. Бузина красная . . . . . — 30	2 50	
<i>Spiraea alba Douglasii</i> тѣлеснаго цвѣта . . . . . — 25	2 —	
Billardi. Цвѣтеть лѣтомъ красными цвѣтами — 30	2 50	
Blumei . . . . . — 40	3 50	
Bumalda красивыми плоскими гроздьями . . . . . — 40	3 50	
callosa alba, бѣлая цвѣтеть лѣтомъ . . . . . — 30	2 50	
Cantoniensis fl. pl. (Revesiana pl. fl.) Цвѣты — 30	2 50	
бѣлые махровые . . . . . 100 шт. 20 руб. — 30	2 50	
Revesiana цвѣтки одинокіе, весьма обильно- — 30	2 50	
цвѣтуше . . . . . — 25	2 —	
van Houttei, бѣлоцвѣтушая отлична для — 25	2 —	
изгородей . . . . .		

**СИРЕНЬ.** въ сортахъ привитыя. — *Syringa*.

Кустовымъ экземплярамъ 40 к. за шт., 3 р. 50 к. за дес. Сильные кусты 75 к. за шт., 70 р. сотня. Штамбовымъ экземплярамъ по 1 руб. за шт. 8 руб. за десятокъ.

<i>Tamarix germanica</i> германскій . . . . . — 25	2 —
Odessana Одесск. дикорастущ. на бер. моря — 25	2 —
japonica plumosa. . . . . — 50	4 50
<i>Viburnum opulus</i> . Калина обыкновенная . . . . . — 30	2 50
roseum. (Boule de Neige). Снѣж- — 35	3 —
ный хлопокъ (Бульденежь) . . . . . — 40	3 50
<i>Weigelia amabilis</i> , розовая . . . . . — 50	4 50
alba, бѣлая . . . . . — 60	—
Eva Rahtke. . . . . — 45	4 —
<i>Xanthoceras sorbifolia</i> . Чекалкинъ о фхъ . . . . . — 35	3 —
<b>Ю н к а.</b>	
<i>Yucca filamentosa</i> . . . . . — 35	3 —

**ВЬЮЩІЯСЯ РАСТЕНІЯ.**

<i>Ampelopsis dissecta</i> Дикій виноградъ съ мелко- — 30	2 50
сѣченными листьями . . . . . — 20	1 75
Quinquefolia. Дикій виноградъ пяти- — 50	4 50
лиственный . . . . . — 75	—
<i>Akebia quinata</i> . Акебія . . . . . — 1	9 —
<i>Aristolochia siphon</i> . Киркасонъ крупнолиственный . . . . . — 20	2 50
<i>Clematis hybrida</i> . Ломоносъ, лучше крупноцвѣтные — 30	2 50
сорта . . . . . — 40	3 50
viticellia. Ломоносъ лиловосиній . . . . . — 40	3 50
vitalbe. Ломоносъ цѣпкій съ бѣл. цвѣтами — 30	2 50
<i>Caprifolium</i> . Каприфолюмъ. Козій листъ въ разныхъ — 40	3 50
сортахъ . . . . . — 40	3 50
<i>Periploca graeca</i> . Обвойка греческая . . . . . — 30	2 50
<i>Tecoma. Bignonia radicans</i> . Бигнонія стелющаяся — 75	7 —
<i>Vistaria. Glycine</i> . Глицина китайская . . . . .	

**Р О З Ы.**

**Коллекція I**

12 лучшихъ сортовъ всѣхъ категорій  
3 руб.

**Коллекція II**

25 лучшихъ сортовъ всѣхъ категорій  
6 руб.

**Коллекція III**

100 грунтов. розъ во многихъ лучш. сортахъ  
24 руб.

**Коллекція IV**

10 лучшихъ сортовъ для комнатной культуры  
3 руб.

**Коллекція V**

12 лучшихъ сортовъ для ранней выгонки  
3 руб.

**Коллекція VI**

12 лучшихъ сортовъ сильнаго запаха  
3 руб.

**Ремонтантная роза**

Низко привитые кустарные экземпляры.

**ЦѢНА:**

1 ш. 25 коп., 100 шт. 22 руб.

1383. **Alfred Colomb**. Блестяще красная, обильноцвѣтушая, одинъ изъ красивѣйшихъ и душистыхъ цвѣтовъ.  
1693. **Abel Carriere**. Большая, пурпурово-карминная съ черно-бархатисто-краснымъ налетомъ.

1697. **Alsace-Lorraine**. Большая, блестящая, темно-красная.  
1295. **Anna de Diesbach**. Большая, карминорозовая съ серебристымъ оттѣнкомъ.  
1698. **Antoine Quiho**. Одинъ изъ самыхъ темныхъ сортовъ.  
1756. **Alexandre Dumas**. Бархатисто-кармазинно-черная.  
1703. **Bonseppe**. Большая бархатисто-темно-пурпуровая.  
1216. **Barone A. de Rothschild**. Очень большой и красивой формы, извѣстный, изъ лучшихъ сортовъ, нѣжно-тѣсно-розоваго цвѣта съ бѣлымъ оттѣнкомъ.  
2127. **Barbarossa**. Чисто кармино-красная. Кустъ 1 руб.  
1170 **Captain Christy**. Очень большая, нѣжно-тѣлесн. цвѣта  
1171. **Caroline Swalles**. Большая, тѣлесно-розоваго цвѣта.

**ДЕКОРАТИВНЫЕ КУСТАРНИКИ, ВЬЮЩІЯСЯ РАСТЕНІЯ и РОЗЫ.**

1174. **Clio.** Большая темно-тѣлесно-розоваго цвѣта.  
 1391. **Charles Lamb.** Большая, свѣтло-красная обильно цвѣтуш.  
 1603. **Charles Lefebvre.** Пурпурово-свѣтлорозовая.  
 1399. **Comtesse of Oxford.** Очень большая, блестяще-красн. цвѣта.  
 2128. **Climbing Frau Karl Druschki** такой же сортъ какъ и Frau K. Druschki № 1154.  
 1491. **Comte Horrace de Choiseul.** Обильно-цвѣтушая, большая огненно-красная.  
 1506. **Duke of Connaught.** Темно-кармазинная съ пурпуровымъ оттѣнкомъ.  
 1508. **Duke of Teck.** Блестяще кармазинная.  
 1401. **Docteur Andry.** Свѣтлорозовая-темно-карминная.  
 1618. **Eclair.** Большая, густо-махровая, душистая, огненно-краснаго цвѣта.  
 1625. **Eugene-Fürst.** Блестяще-бархатисто-кармазино красная съ темно-пурпуровымъ оттѣнкомъ, лучший сортъ.  
 1617. **Earl of Pembroke.** Нѣжно-бархатисто-кармазинная.  
 1518. **Fisher & Holmes.** Большая, полная, красивой формы, блестяще-шарлахово красная, обильно-цвѣт. и душистая.  
 1154. **Frau Karl Druschki.** (Снѣжная королева). Развиваетъ огромные дивные чисто-бѣлые цвѣты.  
 1523. **Général Jacqueminot.** Большая, полная, душистая, бархатисто-блестяще-красная. Извѣстный сортъ.  
 1206. **Gloire Lyonnaise.** Багряно-желтая, запахъ чайной розы.  
 1324. **Gabriel Fournier.** Большая темно-вишнево-краснаго цвѣта.  
 1422. **Harrison Weir.** Бархатисто-кармино-красн. съ шарлахов.  
 1528. **Hans Makart.** Средней величины шарлахово-красная.  
 1236. **Her Majesty.** Большая ярко-розовая.  
 1636. **Horace Vernet.** Большая, полная, бархатисто-пурпурово-красная душистая.  
 5015. **Johannisfeuer.** Новость 1911. Огненно-красная на золотистомъ фонѣ рѣдкая по окраскѣ роза. За кустъ 1 р. 25 к.  
 1331. **John Hopper.** Блестяще-кармино-розовая, душистая. Отличный сортъ.  
 1639. **Jean Soupert.** Бархатисто-черно-пурпурово-красная.  
 1725. **Jean Liabaud.** Очень большая, черно-кармазинная душистая. Прекрасный сортъ.  
 1546. **Louis von Houtte.** Очень большая, полная, душистая. Свѣтло-карминно-розовая съ огненно-краснымъ оттѣнкомъ.  
 1188. **Marchionness of Londonderry.** Очень душистая, цвѣтъ слоновой кости.  
 1191. **Marguërite de Roman.** Красивой формы тѣлесно-бѣлая.  
 1277. **Mistress John Laing.** Очень большая, полная. Обильно-цвѣтушая, шелковисто-розовая, очень выдающийся сортъ съ необыкновеннымъ запахомъ.  
 1278. **Mistress R. G. Sharman Crawford.** Очень большая, обильно-цвѣтушая, гвоздично-розовая.  
 1349. **Magna Charta.** Большая, душистая, свѣтло-розовая съ карминной окраской.  
 1352. **Marquise de Castellane.** Очень большая, розовая, душистая, красивой формы.  
 1437. **Madame D. Wetstein.** Большая, полная, душистая, вишнево-красная.  
 2133. **M-rs A. M. Kirker.** Очень большая, полная, душистая, свѣтло-блестяще-вишнево-красная.  
 2132. **Madame Jean Everaerts.** Большая, душистая, очень богато цвѣтушая, красивой формы огненно-темно-красная.  
 1560. **Marie Baumann.** Очень душистый, обильно-цвѣтушій, прекрасный сортъ живой, блестяще-темно-кармин. окраски.  
 1446. **Oscar Cordel.** Очень большая, красивой формы, душистая. Свѣтлорозово-карминнаго цвѣта.  
 1359. **Paul Neyron.** Самая большая изъ ремонт. розъ махровая, темно-розовая. Ростъ сильный. Запахъ прекрасный.  
 1736. **Prince Camille de Rohan.** Большая, полная, бархатисто-черно-кармазинная съ буро-крово-краснымъ отливомъ, душистая. Очень хороший сортъ.  
 1762. **Pierre Notting.** Черно-красная съ фиолетовымъ оттѣнкомъ.  
 1451. **Professeur Jolibois.** Большая, махровая, душистая. Темно-кармино-красная.  
 1961. **Rhum der Gartenwelt.** Большая огненно-красная.  
 1749. **Souvenir de William Wood.** Большая полная, темно-пурпуровая съ огненно-краснымъ оттѣнкомъ. Темный сортъ.  
 1461. **Souvenir de Pierre Oger.** Необыкновенная большая полная, свѣтло-розовая, душистая.  
 1582. **Souvenir de Spa.** Очень большая, густо-махровая, темно-красная очень душистая правильной формы лучший сортъ.  
 1751. **Tartarus.** Темно-пурпурово-фиолетовая.  
 1378. **Triomphe de France.** Очень большая махровая очень душистая карминно-розовая обильно-цвѣтушая.  
 1587. **Triomphe de l'Exposition.** Большая кармино-красная.  
 1467. **Ulrich Brunner (Fils).** Большая вишнево-красная незаменимый для рѣзки пристановки сортъ!  
 1165. **White Baroness.** Чисто-бѣлая.  
 1754. **Vulcain.** Темно-фиолетово-пурпуровая, большая, махровая, душистая.

1780. **Vick's Caprice.** Красивая полосатая шелковисто-розовая съ бѣлыми и карминными полосами.  
 1380. **Victor Verdier.** Большая, шаровидная, кармино-красная.  
 1755. **Xavier Olibo.** Очень большая прекрасной формы, бархатисто-черная съ огненно-краснымъ оттѣнкомъ. Обильно-цвѣтушая, душистая.



№ 962. Роза „Отто фонъ-Бисмаркъ“. Новость 1908 г.

## Чайныя розы.—*Rosa indica fragrans.*

Низко привитые кустистые экземпляры.

ЦѢНА:

1 шт. 30 к., 100 27 руб. 50 к.

330. **Belle Lyonnaise.** Очень большая, густо-махровая, прекрасной формы. Нѣжно-бѣло-желтая душистая.  
 763. **Christine de Nouë.** Темно-пурпуровая, середина розовая съ бѣлымъ, очень большая и душистая.  
 253. **Climbing Niphotos.** Чисто-бѣлая большая.  
 341. **Comtesse de Frigneuse.** Блестяще-желто-канареечнаго цвѣта большая полная.  
 437. **Comte de Sembui.** Свѣтло-розовая, середина красновато-желтая. Очень большая и душистая.  
 657. **Comtesse Riza du Parc.** Очень душистая розовая прекрасной формы.  
 258. **Concha Bolin.** Чисто-бѣлая съ розоватымъ окаймлениемъ и желт. оттѣнкомъ.  
 446. **Docteur Grill.** Мѣдной окраски съ золотарнымъ отблескомъ.  
 348. **Etoile de Lyon.** Блестяще-сѣро-желтая, очень полная большая густо-махровая прекрасной формы, лучший сортъ.  
 457. **Franciska Krüger.** Желтовато-мѣдно-розовая, большая полная душистая.  
 353. **Georges Schwartz.** Темно-канареечно-желтая, большая махровая, очень душистая обильно-цвѣтушая.  
 459. **Gloire de Dijon.** Лососьево-желтая, большая, густо-махровая, запахъ великолѣпный. Извѣстный сортъ.  
 461. **G. Nabonnand.** Нѣжно-розовая съ желтымъ налетомъ.  
 679. **Grace Darling.** Молочно-бѣлая съ персиковымъ отливомъ, большая, густо-махровая душистая обильно-цвѣтушая.  
 281. **Madame Bravy.** Бѣлая, середина блѣдно-розовая, крупная, полная душистая.  
 1982. **Madame Constant Soupert.** Прелестный бутонъ съ красивой темной пиствой на длинномъ стеблѣ темно-золото-желтой окраски. При полномъ расцвѣтаніи окраска прелестно, желтая съ розовымъ оттѣнкомъ. Необыкновенная новинка идеальной формы.

РОЗЫ РЕМОНТАНТНЫЯ И ЧАЙНЫЯ.

# Древесные питомники В. В. Штамма въ Одессѣ.

392. **Maréchal Niel.** Блестяще темно-желтая, очень красивая, густо махровая весьма душистая.
428. **Madame Berard.** Лососево желтая, съ розовымъ большая, махровая душистая.
497. **Madame Jules Graveloux.** Темно-желтая съ розовымъ отблескомъ, большая, полная, душистая обильно-цвѣтушая.
408. **Madame Paul Marquy.** Свѣтло желтая, большая махровая душистая.
817. **Marie van Houtte.** Бѣловато-желтая большая махровая.
798. **Melanie Willermoz.** Большая бѣлая въ серединѣ лососево-розовой окраски.
398. **Monsieur Touchet.** Сливочно бѣлая.
796. **Madame Lombard.** Кармазинно-розовая, большая полная очень красивая обильно цвѣтушая.
399. **Nirphetos.** Свѣтло-бѣлая, очень нѣжная роза большая.
399. **Perfection de Monplaisir.** Блестяще канареечно желтая.
401. **Perle des Jardins.** Блестяще-соломенно-желтая полная очень душистая.
811. **Reine Marie Henriette.** Вишнево-красная большая махровая душистая.
804. **Sombreuil.** Розовато-бѣлая душистая махровая обильно-цвѣтушая.
406. **Sappho.** Темно-желтая, большая, полная душистая.
541. **Safrano.** Мѣдно-желтоватая душистая.
551. **Souvenir de Piere Nottig.** Золотисто-желтая съ кармино-розовымъ отблескомъ, большая красивой формы, обильно-цвѣтушая, душистая густо махровая.
662. **Souvenir d'un ami.** Нѣжно-розовая, больш. полная душистая.
810. **The Bride.** Бѣлая съ желтоватымъ отливомъ больш. полная.
752. **Viscountess Folkestone.** Очень большая сливочно-розовая.
813. **White Matan Cochet.** Чисто бѣлая, съ сливочнобѣлымъ отблескомъ, очень большая, полная, душистая.

981. **La France.** Серебристо-розовая, очень большая, густо-махровая, очень душистая и обильно цвѣтушая.
1932. **Lady Ashtown.** Блѣдно-розовая, красивой формы, большая махровая.
1023. **La France 1789.** Очень большая, блестяще-красная махровая.
5008. **Mama Looymans.** Незамѣнная для группъ, свѣтло-кирпично-красная. Новость. Кустъ 1 руб.
2019. **Marguerite Fischer.** Чисто бѣлая большая, густо-махровая обильно цвѣтушая.
1031. **Marquise Litta de Breteuil.** Кармино-розовая съ киноварно-краснымъ.
2109. **Marquise de Sinety.** Розовая, большая махровая.
2119. **Mrs Peter Blair.** Хромо-лимоно-желтая, съ сильн. запахомъ.
963. **Madame Abel Chatenay.** Кармино-розовая съ киноварно-розовымъ отблескомъ.
978. **Madame Jules Grolez.** Большая китайско-розовая махровая.
2012. **Marquise Clementine Paveri.** Большая кармино-розовая нѣжно душистая махровая.
2106. **Madame S. W. Budde.** Блестяще-кармино-красная, большая, махровая красивой формы.
860. **Mildred Grand.** Серебристо-бѣлая, большая махрова.
962. **Otto von Bismarck.** Первоклассная новост. розовой окраски.
904. **Prince de Bulgarie.** Серебристо-тѣлесно розовая.
932. **Papa Lambert.** Большая, очень махровая, чисто-розовая.
4639. **Rei Reid.** Вишнево-розовая переходяще въ вишнево-красный. Кустъ 75 коп.
2032. **Richmond.** Шарлахово-пурпур.-красн., замѣчательн. сортъ.
999. **Souvenir de Madame Eugene Verdier.** Бѣловатая на шафрано желтомъ фонѣ, большая.
1870. **Souvenir d'Emile Clerc.** Блестяще-розовато кармино-красная, большая махровая, душистая обильно-цвѣтушая

## Розы чайныя гибриды. — Rosa Thea hybrida.

За штуку 30 коп., 100 штукъ 27 руб. 50 коп.

1010. **Apotheker Georg Höfer.** Свѣтло-блестящѣ пурпурово-красная, очень большая густо-махровая, весьма душистая.
916. **Alice Lindsell.** Большая махровая, молочно-бѣлая обильно цвѣтушая.
919. **Belle Siebrecht.** Большая махровая, розовая съ приятнымъ нѣжнымъ запахомъ.
1998. **Comte de Torres.** Большая, полная, мѣдно-семгово-желтая.
924. **Caroline Testout.** Шелковисто-тѣлесно-розовая очень большая, махровая обильно-цвѣтушая.
839. **Clara Watson.** Перламутрово-бѣлая съ розовымъ налетомъ, большая.
1014. **Cheshunt Hybrid.** Вишнево-карминная съ фиолетовымъ отблескомъ, большая, густо-махровая душистая.
4602. **Duisburg.** Большая розовая со свѣтло-краснымъ налетомъ роза. Кустъ 75 коп.
1922. **Edu Meyer.** Большая махровая очень душистая, оранжево-красная.
1923. **Etoile de France.** Гранатово-красная съ темно-бархатнымъ отблескомъ. Лучшая новинка.
1030. **Friedrichsruh.** Темнокрасная новая.
5000. **Gartendirector Hartrath.** Прелестная тѣлесно-розовая новинка.
2094. **Herzog Friedrich II von Anhalt.** Семговой окраски съ кармино-розовымъ отблескомъ весьма большая и душистая.
2006. **Herzogin Victoria Adelheid.** Чисто-свѣтло-красная душистая обильно-цвѣтушая. Кустъ 75 коп.
4619. **Jacques Vincent.** Новость. Свѣтложелтая съ кораллово-краснымъ. Кустъ 1 рубль.
842. **Jeanne Vuatois.** Перламутрово-бѣлая съ розовымъ отблескомъ къ серединѣ.
5004. **Jonkheer I. L. Mock.** Новость 1910 г. Розовая съ краснымъ отливомъ.
5015. **Jubiläumsrose.** Желтосливочно бѣлая. Новость 1909 г.
2008. **Jenny Gillemot.** Блестяще-вишнево-розовая, очень большая.
952. **Johanna Sebus.** Блестяще-вишнево-розовая, очень большая, густо-махровая, обильно-цвѣтушая.
3098. **I. B. Ctrak.** Ярко-шарлахово-красная съ темно-кармазиннымъ отблескомъ. большая, полная, прекрасной формы.
2000. **Kaiser Wilhelm II.** Большая, душистая, красная. Кустъ 50 к.
889. **Kaiserin Augusta Victoria.** Молочно-бѣлая, большая, густо-махровая, очень душистая, весьма обильно-цвѣтушая. Безподобный сортъ.
4622. **Karl Rosinek.** Огненнокрасная душистая.
2100. **Kate Moulton.** Нѣжно-гвоздико-розовая, весьма обильно-цвѣтушая.

## Розы Нуазетовыя.

1 шт. 30 коп., 100 шт. 27 руб. 50 коп.

1080. **Aimée Vibert.** Чисто-бѣлая, полная душистая.
1072. **Bouquet d'or.** Темно-желтая, большая душистая.
1093. **Boule de neige.** Чисто-бѣлая, махровая душистая.
1053. **Celine Forestier.** Блестяще темно-желтая большая, махровая, душистая.
1061. **Madame Carnot.** Золотисто-желтая, весьма душистая, очень хороший сортъ.
1088. **Unique Jaune.** Мѣдно-желтая съ киноварно-краснымъ отблескомъ запахъ глицинтовъ.
1069. **William Allen Richardson.** Оранжево-желтая, большая.

## Бурбонскія розы—Rosa Bourbonica.

1 шт. 30 коп., 100 шт. 27 руб. 50 коп.

1130. **Baron Gonella.** Свѣтло-серебристая, большая махровая, душистая.
1136. **Catherine Guillot.** Свѣтло-пурпурово-розовая, большая махровая душистая.
1108. **Climbing Souv'nir de la Malmaison.** Розовато-бѣлая очень большая махровая.
1132. **Louise Odier.** Блестяще-розовая, полная душистая.
1137. **Madame Isaac Pereire.** Свѣтло-кармино-красная, очень большая махровая полная очень душистая.
1138. **Paxton.** Блестяще-розовая съ огнено-краснымъ отблескомъ большая полная.
1115. **Souvenir de la Malmaison.** Блѣдно-тѣлесно бѣлая, крупная, густо-махровая, очень душистая обильно-цвѣтушая.
1134. **Queen Victoria.** Чисто свѣтло-розовая.

## КАПУЦИНОВЫЯ РОЗЫ и ПЕРНЕВЕВА РОЗЫ.

Rosa lutea & Rosa Pernetiana.

54. **Persian Yellow.** Золотистая, махровая цвѣтетъ одинъ разъ въ лѣто. Экземпляръ 30 к.
55. **Soleil d'or.** (Золотое солнце). Золотистожелтая большая все лѣто цвѣтушая. Экземпляръ 30 к.
56. **Lyop.** Лионская роза. Богатая окраска этой новости—незамѣнима по красотѣ для сада. Экземпляръ 40 к.
5214. **Rayon d'or.** Новость 1911 года. Великолѣпной свѣтложелтой, цвѣта кадцѣя роза, но мѣръ распусканія переходящая въ золотистожелтый. Кустъ 50 к.
1753. **Viscountess Enfield.** Новость 1911 г. Мѣдно розовая съ желтымъ, наружные лепестки яркокарминокрасные съ желтыми черточками. Кустъ 1 рубль.

ЧАЙНЫЯ РОЗЫ ГИБРИДЫ, НУАЗЕТОВЫЯ, БУРБОНСКІЯ и КАПУЦИНОВЫЯ.

Вьющіяся розы.—*Rosa repens*.

За 1 штуку 30 коп.



М. 56. Лионокая Роза. Кустъ 40 к. Десят. 3 р. 50 к.

- 59. Aepchen von Tharau. Молочно-бѣлая съ желтовато-тѣлесно-краснымъ отливомъ на серединѣ.
- 73. Aglaia. Малая, душ., зеленов.-желтая съ блѣдно-желт. отлив.
- 74. Alberic Barbier. Молочно-бѣл., къ серед. канар. желт. душ.
- 61. Banks alba. Чисто-бѣлая, махровая душистая.
- 60. Baltimore Belle. Средняя, махровая, бѣлая съ желтоватымъ блескомъ. Цвѣтетъ пучками.
- 5020. Baronesse Jttersum. Новость 1910 г. ярко-шарлахово-красная на капуцино-желтомъ фонѣ. Экземпляръ 1 руб.
- 80. Carmin Pillar. (G. Paul 96). Блестяще-розово-карминная обильно-цвѣтушая.
- 100. Crimson Rambler—non-plus-ultra. Шт. 40 коп. Блестяще-киноварно-красн. необыкновен. обильно-цвѣтуш. Очень красив.
- 82. Euphrosine. Малая чисто-розов. душист. Цвѣтетъ пучками.
- 64. Felicité et Perpétue. Тѣлесно-розовато-бѣлая роза.
- 66. Gardenia Flora. Снѣжно-бѣлая махровая.
- 85. Geschwind's Orden. Темно или фиолетово-розовая.
- 5003. Graf Zeppelin. Новость 1911 года. Кораллово-красная.
- 106. Griffoniae. Махровая, средн., многоцвѣтн., кармино-пурпур.
- 107. Himmesaue. Бархат.-темно-пурпур.-красн., больш. душист.
- 88. Leuchtstern. Свѣтло-розовая.
- 90. M-me Sancy de Parabère. (Bonnet in Vanves 7). Средней велич. душистая, розов. Одна изъ лучшихъ вьющихся розъ.
- 3002. Neige d'Avril. Новость. Цвѣтетъ пирамидальными чисто-бѣлыми махровыми букетами. Экземпляръ 45 коп.
- 110. Rubin. Блестяще-рубиново красная.
- 70. Thoresbyana. Бѣлая полумахровая.
- 68. Thalia. (Schmitt). Маленькая, чисто-бѣлая, махровая, душистая. Цвѣтетъ пучками.
- 99. Turners Crimson Rambler. Весьма цѣнное нововведение изъ Японіи. Цвѣтетъ весьма обильно букетомъ Цвѣты небольшіе блестяще-кармазиновые.
- 71. Weisser Herumstreicher. Чисто-бѣлая, большая махровая
- 114. Veilchenblau. Фиалково-синяя, небывалая по окраскѣ новинка. За штуку 50 коп.
- 112. Zigeunerblut. Большая махровая кармазиновая съ пурпуров

## Штамбовыя розы.

Предлагаемая мною въ нижепоименованныхъ сортахъ штамбовыя розы въ нынѣшнемъ году у меня развились очень хорошо и составляютъ собою красивыя штамбовыя розы съ хорошо развившеюся кроною.

Штамбовыя розы привиты на выращенныхъ исключительно у меня въ питомникѣ подвояхъ, а не подвояхъ, выкопанныхъ въ лѣсу, а потому обладаютъ превосходно развитой корневой системой.

Цѣна штамбовымъ розамъ вышиною 1<sup>3</sup>/<sub>4</sub> арш. за штуку 1 руб., за десятокъ 9 руб 50 коп., за сотню 90 руб.

### Капуциновыя.

- 55. Soleil d'or.
- 56. Lyon. Экземпляръ 1 р. 50 к

### Чайныя.

- 310. The Bride.
- 313. White Maman Cochet.
- 330. Belle Lyonnaise.
- 348. Etoile de Lyon.
- 392. Maréchal Niel.
- 401. Perle des jardins.
- 459. Gloire de Dijon.
- 517. Marie van Houtte.
- 551. Souvenir de Pierre Notting.

### Чайныя гибриды и бурбонок.

- 889. Kaiserin Augusta Victoria.
- 924. Caroline Testout.

- 961. La France.
- 962. Otto von Bismarck.
- 975. Madame Jules Grolez.
- 1115. Souvenir de la Malmaison.
- 1923. Etoile de France.
- 1982. M-me Constant Soupert.

### Ремонтантыя.

- 1154. Frau Carl Druschki.
- 1331. John Hopper.
- 1467. Ulrich Brunner.
- 1518. Fisher und Holmes.
- 1523. Général Jacqueminot.
- 1618. Eclair.
- 1625. Eugen Furet.
- 1693. Abel Carrière.
- 1749. Souvenir de William Wood.

## Розы плакучія.

Вышиною 3 аршина. За штуку 1 руб. 50 коп. (Отпускаются въ сортахъ по выбору заведенія).

Штамбовая роза.

РОЗЫ ВЬЮЩІЯСЯ, ШТАМБОВЫЯ И ПЛАКУЧІЯ.

# Хвойныя растенія.

Располагая огромнымъ запасомъ хвойныхъ растений во многихъ лучшихъ разновидностяхъ, которыя выращены безъ всякой защиты отъ холода въ открытой степной мѣстности рекомендую такыя, какъ совершенно устойчивыя противъ морозовъ. Всѣ они нѣсколько разъ пересажены и обладаютъ превосходной корневой системой. Мои хвойныя растенія представляютъ собою первоклассный посадочный материалъ. Отпускаемые для продажи экземпляры, безусловно безукоризненные по красотѣ, формѣ, росту и рѣдкости вида, всѣ тщательно упаковываются, почему хорошая прѣмка и успѣшный дальнѣйшій ростъ, при хорошемъ присмотрѣ, обезпечены.

Пихта—Abies.	Вышина въ арш.	1 ш. 10 ш.	
		р. к.	р. к.
Бальзамическая Balsamea.	1 1/2	2 50	—
..	3 1/2	7 —	—
..	4	8 —	70 —
Калифорнская, Concolor	1	3 50	—
..	1 1/4	4 50	—
..	1 1/2	5 50	—
..	1 3/4	6 50	—
Нордманна, Nordmanniana	2	8 —	—
..	2 1/4	2 —	—
..	1	3 —	—
..	1 1/4	4 —	—
..	1 1/2	5 —	45 —
..	1 3/4	6 —	55 —
..	2	8 —	—
Болѣе крупныя экземпляры до 15 р. за шт.			
Бѣлая, Pectinata	1	2 —	—
..	1 1/2	3 —	—
..	2	4 —	—
..	2 1/2	5 —	—
..	3	6 —	—
..	3 1/2	7 —	—
Пинсапо, Pinsapo.	1	4 —	35 —
<b>Кипарисъ, Chamaecyparis.</b>			
Chamaecyparis Lawsoniana. Кипарисъ Лавсона.			
Выносливый кипарисъ	1 1/2	3 —	—
Chamaecyparis monumentalis. Лавсоновъ колоннообр.		3 —	—
<b>Biota. Туя.</b>			
Туя образуетъ полудерева и у насъ на югѣ относится къ самымъ выносливымъ хвойнымъ растеніямъ, лучше всего переносящая засуху будучи не требовательной на почву.			
Biota Orientalis. Туя Восточная (тагартарская)	3/4	— 25	2 75
100 штукъ 10 руб.	1/2	— 20	1 50
Biota Orientalis compacta густая			
То же	1/2	— 75	7 —
То же	3/4	1 25	—
То же	1 1/2	4 —	—
То же	1 3/4	5 50	—
То же	2	7 —	—
globosa шаровидная			
..	3/4	2 —	—
..	1	3 —	—
..	1 1/4	4 50	—
..	1 1/2	6 —	—
pyramidalis, пирамидальная			
То же	1 1/4	4 —	—
То же	1 1/2	5 —	—
То же	1 3/4	6 —	—
То же	2	7 —	—
Туя Восточная. Biota Orientalis (тагартарская) sempervirens.			
Туя Восточная золото-желтая			
То же	3/4	1 50	—
То же	1 1/2	4 —	—
То же	2	6 —	—
То же	2 1/2	8 —	—
То же	3	10 —	—

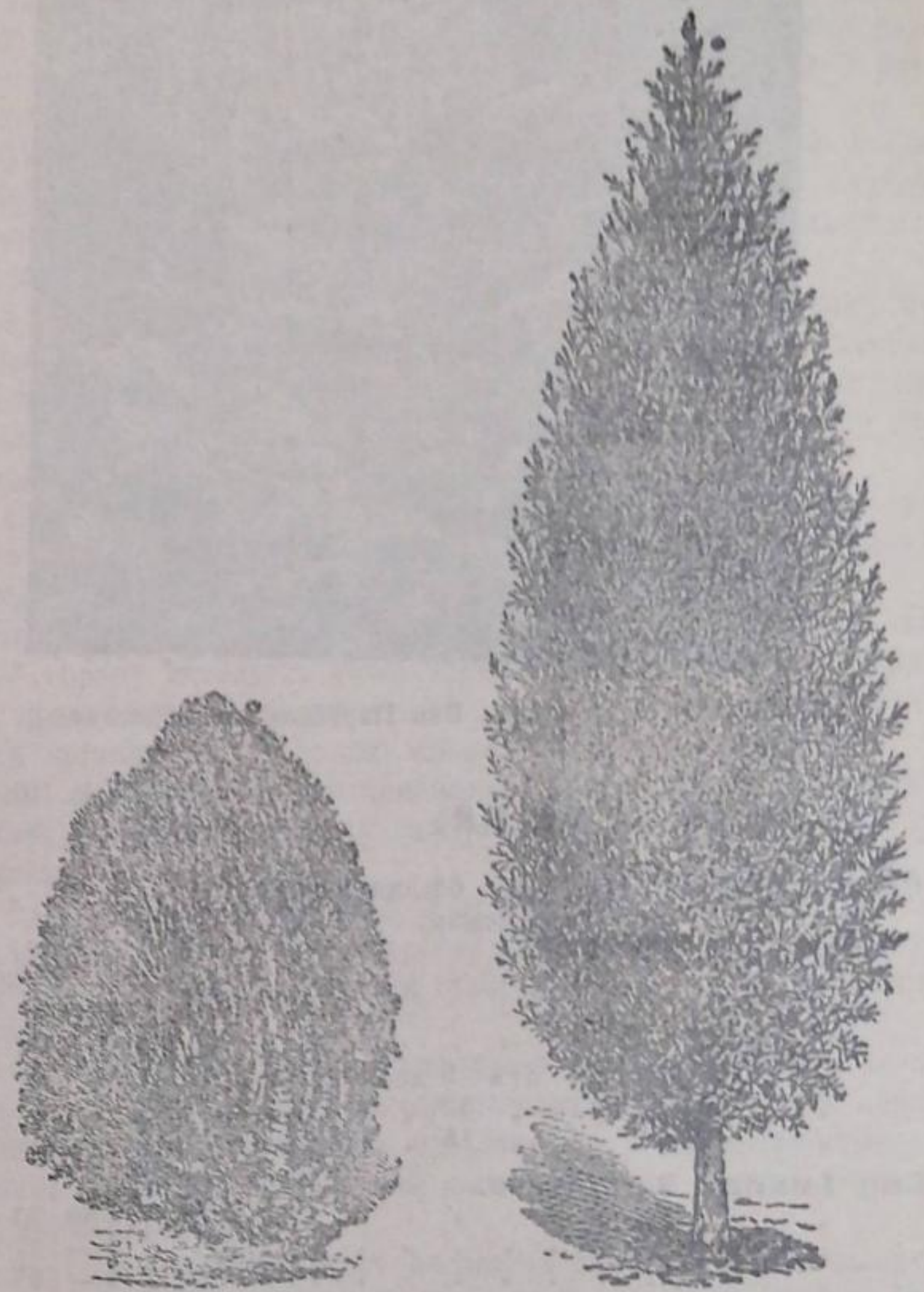

Туя ориенталисъ компакта. Juniperus Virginiana. Можжевельникъ виргинскій.

Можжевельникъ, Juniperus.	Вышина въ арш.	1 ш. 10 ш.	
		р. к.	р. к.
Juniperus virginiana. Можжевельникъ виргинскій. Пирамидально-раст. красивый.			
..	1 1/2	4 —	—
..	1 3/4	5 —	—
..	2	6 —	—
glauca. Можжевельникъ виргинскій сизый			
..	1 1/2	4 —	—
..	2	6 —	—
communis. Можжевельникъ обыкновенный			
..	1 1/2	3 —	—
hibernica. Можжевельн. ирландск. пирамидальный.			
..	1 1/2	4 —	—
..	1 3/4	5 —	—
hibernica pyramidalis Compressa. Ирландскій пирамидальный			
..	1 1/4	5 —	—
..	2	6 —	—
Sabina, казацкій		1 25	—

Х В О Й Н Ы Я Р А С Т Е Н І Я .



*Picea pungens argentea*. Ель Парриана серебристая.

**ЕЛЬ—PICEA** (продолжение).

	Высота въ арш.	1 ш.		10 ш.	
		р.	к.	р.	к.
<i>Pungens glauca</i> , Парриана синяя.					
"	1 1/2	8	—	—	—
"	1 3/4	0	—	—	—
"	2	12	—	—	—
"	2 1/2	14	—	—	—
"	3	16	—	—	—
<i>Pungens Koesteriana glauca</i> Парриана Ко- стера синяя.					
"	1	5	—	—	—
<b>Сосна—Pinus.</b>					
<i>Sembra</i> Сибирский кедрь.					
"	1	4	—	—	—
"	1 1/2	5	—	—	—
"	2	6	—	55	—



Сосна горная. *Pinus montana*.

**ЕЛЬ—PICEA.**

	Высота въ арш.	1 ш.		10 ш.	
		р.	к.	р.	к.
<i>Americana Alba</i> . Ель бѣлая амери- канская.					
"	1 1/2	3	—	27	—
"	2	4	—	36	—
"	2 1/2	5	—	—	—
"	3	6	—	—	—
"	4	—	—	—	—
"	5	—	—	—	—
"	6	—	—	—	—
"	отъ 9 до 10 руб.	—	—	—	—
"	12 " 15 "	—	—	—	—
"	15 " 20 "	—	—	—	—
<i>Eng Imanni</i> . Энгельмана.					
"	3/4	2 50	23	—	—
"	1	3	—	27	—
"	1 1/4	4	—	34	—
"	1 1/2	5	—	45	—
"	2	8	—	—	—
<i>glauca</i> . Энгельмана синяя					
"	1	3	—	—	—
"	1 1/4	4	—	—	—
"	1 1/2	5	—	—	—
<i>Pungens argentea</i> , (см. рис.). Парриана серебристая.					
"	1 1/2	8	—	—	—
"	1 3/4	10	—	—	—
"	2	12	—	—	—
"	2 1/2	16	—	—	—
<i>Excelsa</i> , обыкновенная.					
"	3 1/2	6	—	—	—
"	4	8	—	—	—
"	5	10	—	—	—
"	6	12	—	—	—
<i>Excelsa aurea</i> , золотистая					
"	1 1/2	5	—	—	—
<i>Orientalis</i> , восточная.					
"	1/2	1 25	—	—	—
"	3/4	2	—	—	—
"	3	8	—	—	—
<i>Pungens (Parriana)</i> , Парриана.					
"	1	3	—	—	—
"	1 1/4	3 50	—	—	—
"	1 1/2	4	—	—	—
"	3	8	—	—	—

**Сосна—Pinus.**

	Высота въ арш.	1 ш.		10 ш.	
		р.	к.	р.	к.
<i>Strobus</i> . Веймутова американская.					
"	2	4	—	—	—
<i>Laricio-Austriaca</i> . Австрийская черная.					
"	1	1 50	12 50	—	—
"	1 1/4	2	—	15	—
"	1 1/2	3	—	27	—
"	1 3/4	4	—	—	—
"	2	5	—	—	—
"	3	7	—	—	—
<i>Montana (Mughus)</i> черная низкорослая.					
"	въ диаметръ	1	3	—	—
"	"	1 1/2	4 50	—	—
"	"	2	6	—	—
<i>Ponderosa</i> , американская.					
"	2	8	—	—	—
<i>Pseudotsuga</i> . Цуга.					
<i>Douglasi</i> , Дуглазова					
"	3	5	—	—	—
"	3 1/2	6	—	50	—
"	4	7	—	60	—
"	5	10	—	—	—
<i>Tsuga</i> . Цуга. Пихта.					
<i>Canadensis</i> , канадская					
"	1	2	—	—	—
<b>Taxus—Тисъ.</b>					
Образуетъ густые темно-зеленые ку- сты или полудеревья.					
<i>Baccata</i> обыкновенный. Образуетъ высо- кия полудеревья, которымъ подрѣзкой можно придать любую форму					
"	1	3	—	27	—
<i>pyramidalis</i> , пирамидальный					
"	1 1/2	6	—	—	—

Х В О Й Н Ы Я Р А С Т Е Н И Я .



## Сводъ постановленій совѣщанія инструкторовъ по садоводству Харьковской губ.

(Окончаніе. См. № 36).

*Объ обследованіи сортовъ плодовыхъ растений въ Харьковской губерніи.* 1) Въ виду различныхъ климатическихъ условій с.-з. и ю.-в. Харьковской губерніи и отсутствія обследованія сортовъ плодовыхъ растений въ моментъ выработки нынѣ принятаго ассортимента, признать необходимымъ пересмотръ установленныхъ первымъ совѣщаніемъ сортовъ и раздѣленіе ихъ на два подотдѣла, примѣнительно къ с.-з. и ю.-в. Харьковской губерніи.

2) Пересмотръ ассортимента отложить до осенняго совѣщанія, къ какому времени просить гг. инструкторовъ по садоводству и отдѣленіе по садоводству и огородничеству Харьковскаго общества сельскаго хозяйства доставить въ Экономическій Отдѣлъ Губернской Управы списки сортовъ плодовыхъ растений, пригодныхъ, по ихъ мнѣнію, для той или другой части Харьковской губ.

3) Для успѣшнаго развитія доходнаго плововодства въ Харьковской губерніи необходима рациональная выработка ассортиментовъ плодовыхъ растений на основаніи устойчивости и урожайности послѣднихъ, для чего признать неотложно необходимымъ производство обследованія сортовъ, имѣющихся въ садахъ Харьковской губерніи.

4) Совѣщаніе просить Харьковскую Губернскую Земскую Управу возбудить ходатайство предъ очереднымъ Губернскимъ Земскимъ Собраніемъ и Департаментомъ Земледѣлія объ отпускѣ субсидіи на производство обследованія сортовъ плодовыхъ растений въ губерніи.

5) Просить гг. инструкторовъ по садоводству Харьковской губерніи собрать свѣдѣнія о садахъ, содержащихъ матеріалъ для наблюденій и доставить ихъ въ Экономическій Отдѣлъ Губернской Управы.

*О спискѣ популярныхъ изданій.* 1) Одобривъ списокъ популярныхъ брошюръ, намѣченныхъ издательской комиссіей при Харьковской губернской земской управѣ для чтенія таковыхъ мѣстнымъ населеніемъ, совѣщаніе считаетъ необходимымъ просить издательскую комиссію: а) найти болѣе удовлетворительный переводъ Бетнера, чѣмъ Порѣцкаго, б) просмотрѣть въ цѣляхъ включенія въ списокъ популярныхъ изданій, слѣдующія руководства: Клауссена, Гребницкаго и Кичунова.

*Объ изданіи популярныхъ брошюръ.* 1) Одобривъ выработанный издательской комиссіей списокъ темъ популярныхъ брошюръ и правила по изданію ихъ, выработанныя Экономическимъ Отдѣломъ Харьковской губернской земской управы.

2) Просить Харьковскую губернскую земскую управу привлечь къ составленію брошюръ, по возможности, персоналъ специальныхъ учебныхъ заведеній.

3) Просить издательскую комиссію установить конечный срокъ доставленія рукописей брошюръ авторами.

4) Просить издательскую комиссію включить въ число популярныхъ изданій и плакаты.

5) Совѣщаніе считаетъ необходимымъ въ брошюрахъ о вредителяхъ давать цвѣтные рисунки таковыхъ.

*Объ объединеніи дѣятельности инструкторовъ по садоводству и агрономовъ въ дѣль борьбы съ грибными болѣзнями.* 1) Признать, что малая обследованность Харьковской губерніи въ фитопатологическомъ отношеніи и отсутствіе органа, объединяющаго и направляющаго дѣятельность земскихъ инструкторовъ по садоводству и агрономовъ по борьбѣ съ грибными вредителями препятствуетъ плодотворной ихъ работѣ въ этомъ направленіи.

2) Просить Харьковскую губернскую земскую управу принять мѣры къ скорѣйшей организаціи фитопатологическаго бюро,

главной задачей котораго должно быть подробное обследованіе Харьковской губерніи, при содѣйствіи земскихъ инструкторовъ по садоводству и агрономовъ и ознакомленіе послѣднихъ съ обнаруженными въ ихъ районахъ паразитами и примѣняемыми противъ нихъ мѣрами борьбы.

*О фенологическихъ наблюденіяхъ.* 1) Совѣщаніе признаетъ весьма своевременнымъ приступить теперь же къ организаціи постоянныхъ фенологическихъ наблюденій въ виду громаднаго значенія таковыхъ въ дѣль будущаго улучшенія садовыхъ и сельско-хозяйственныхъ культуръ въ связи съ вопросомъ акклиматизаціи растений.

2) При организаціи постоянныхъ фенологическихъ наблюденій необходимо имѣть въ виду не только наблюденія надъ культурными (константными) разновидностями, но также и надъ дикорастущими видами.

3) Фенологическія наблюденія необходимо вести не только въ природныхъ условіяхъ, но и экспериментальнымъ путемъ, отнеся эту послѣднюю сторону вопроса къ задачамъ областныхъ сельско-хозяйственныхъ станцій.

4) Для детальной разработки программы и организаціи фенологическихъ наблюденій, совѣщаніе высказывается за необходимость созыва въ самомъ непродолжительномъ времени при Харьковской губернской земской управѣ особаго совѣщанія специалистовъ съ участіемъ свѣдущихъ лицъ.

*Объ общественномъ кооперативномъ сбытѣ продуктовъ плововодства и огородничества.* 1) Въ виду малой разработанности вопросовъ сбыта продуктовъ плововодства и огородничества, совѣщаніе просить Харьковскую губернскую земскую управу и сельско-хозяйственное общество созвать съѣздъ изъ представителей правительственныхъ, земскихъ и общественныхъ организаціи, а также плодоторговцевъ и садоводовъ губерній: Воронежской, Екатеринославской, Курской, Полтавской и Харьковской, которому и слѣдуетъ поручить разработать эти вопросы.

2) Въ виду преобладанія сбыта плодовъ и овощей въ сыромъ видѣ, должны быть поставлены на первую очередь осуществленія мѣры упорядоченія товарообмѣна сырыми продуктами садоводства.

3) Признавая важность начинаній общественными и кооперативными учрежденіями посреднической дѣятельности и комиссіонной продажи продуктовъ плововодства и огородничества, совѣщаніе считаетъ необходимой помощь имъ со стороны учрежденій мелкаго кредита.

4) Совѣщаніе признаетъ очередной задачей правительственныхъ и земскихъ учрежденій поддержку мѣропріятіямъ, направленнымъ на упорядоченіе сбыта продуктовъ садоводства и огородничества путемъ развитія технической переработки ихъ.

5) Необходимо упорядоченіе перевозки плодовъ и овощей по желѣзнымъ дорогамъ.

6) Очень желательно ознакомленіе производителей, посредниковъ и потребителей съ сортировкой и упаковкой плодовъ примѣнительно къ требованіямъ С.-Петербургской фруктовой биржи и рынковъ крупныхъ городовъ юга Россіи, куда направляются плоды Харьковской области, —путемъ выставокъ-базаровъ, конкурсовъ и т. п.

7) Своевременное принятіе мѣръ ознакомленія съ требованіемъ иностранныхъ рынковъ, въ частности усиленіемъ обслуживания интересовъ садоводства консульской службой въ Англии и Германіи, избавить русское садоводство отъ неправильной постановки вывоза.

8) Совѣщаніе постановило просить Харьковскую губернскую земскую управу возбудить ходатайство объ организаціи въ предѣлахъ Россіи пересылки почтовымъ вѣдомствомъ маловѣсныхъ посылокъ (10—12 фунтовъ) за плату въ 15—20 коп. по примѣру Италіи, Австро Венгрии и Германіи.

9) Признать необходимымъ произвести въ первую очередь обследованіе производства и сбыта продуктовъ садоводства и огородничества съ точки зрѣнія общественной коопераціи.

10) Совѣщаніе признаетъ очередной задачей общественныхъ учрежденій организацію кооперативовъ, могущихъ обслуживать садоводство и огородничество.

Объ объединении деятельности правительственных и земских агентов и специалистов. 1) Очередной задачей земства в сфере организации агрономической помощи населению, наряду с мобилизацией участковой агрономии, является забота о создании штата районных специалистов по различным отраслям хозяйства, в зависимости от реальных потребностей населения, при материальном участии Департамента.

2) Подготовка специалистов должна входить в задачи Департамента Земледелия, при чем желательно участие и земств, могущее выразиться в командировании для подготовки соответствующих лиц.

3) Необходима полная согласованность работающих на местах специалистов земских и правительственных, подчиненная общему плану, выработанному местными коллегияльными совещаниями.

4) Правительственные специалисты, в вид исполнения ими определенных поручений ведомства, должны принимать посильное участие в текущей работе земского персонала, согласно установленному, по взаимному соглашению, распределению этой работы между участниками.

5) При таком слиянии работ земских и правительственных специалистов необходима материальная помощь земства правительственным специалистам, обеспечивающая им разряды и довольствие их при исполнении поручений земств.

6) Отчеты о работах специалистов должны быть представляемы инспектором сельского хозяйства в земские управы для доклада Земским Собраниям. *И. С. Филиппович.*



### Къ вопросу о культурѣ въ Россіи каучуковаго дерева.

(Отв. 4939. А. А. Королеву. Свѣдѣніями о разведеніи въ Кубанской области каучуковаго дерева мы не располагаемъ, да едва ли они и имѣли мѣсто. Но известно, что князь Александръ Сергѣевичъ Долгорукій, въ Сухумскомъ округѣ, Кутаисской губ., при с. Эшеры, на Гумистинскомъ участкѣ, занимался культурою бразильскаго дерева, доставляющаго каучукъ, именно видъ *Manihot glaziovii* (Caoutchouc de Ceara), изъ оригинальныхъ сѣмянъ, полученныхъ отъ Вильморена въ Парижѣ. Вильморенъ же имѣлъ ихъ изъ Штата Сеары, въ Бразиліи, находящагося на берегу Атлантическаго океана, между 3 и 4° южной широты, т. е. въ климатѣ жаркомъ. Дерево достигаетъ высоты до 2<sup>1</sup>/<sub>2</sub>—3-хъ саж. и на 5-мъ году со времени посадки можетъ давать въ среднемъ 2<sup>1</sup>/<sub>2</sub> фунта сухого каучука, при трехъ надрѣзахъ въ теченіе года. Сѣмена «Сеары» заключены въ очень твердую оболочку и потому всходятъ медленно и недружно, поэтому совѣтуютъ терпѣливо ждать всходовъ, не смущаясь тѣмъ, что часть сѣмянъ уже вззошла.

При разведеніи каучуковаго дерева «Сеары», въ указанномъ хозяйствѣ поступали такъ: питомникъ закладывали на плодородной почвѣ, съ положеніемъ, открытымъ на югъ, причемъ необходимо располагать большимъ количествомъ воды, такъ какъ питомникъ долженъ постоянно орошаться. На грядкахъ питомника сѣмена высѣваютъ рядами, въ гнѣзда, при разстояніи между послѣдними 5 дюйм. и прикрываютъ сѣмена землей слоемъ въ 1—1<sup>1</sup>/<sub>4</sub> дюйма. Для прикрытія пользуются отличной садовой землей, а гдѣ возможно, то подмѣшиваютъ къ ней <sup>1</sup>/<sub>3</sub> угельнаго (древеснаго) мусора. Сѣмена должны быть помѣщаемы въ увлажненную почву и послѣ заделки сѣмянъ, грядки обильно поливаютъ. Чтобы ускорить всхожесть сѣмянъ, прибѣгаютъ къ слѣдующимъ мѣрамъ: 1) вымачиваютъ ихъ въ водѣ въ теченіе 47 часовъ; къ водѣ можно прибавлять 2—3% щелока изъ золы, съ прибавленіемъ небольшого количества суперфосфата; вымочку въ водѣ сдобренной указанными питательными веществами, слѣдуетъ ограничивать сутками; 2) помощью напильника подпилить острый кончикъ зерна настолько, чтобы была распилена внутренняя оболочка ядра, не касаясь, однако, по-

слѣднито, и 3-е въ неглубокій ящикъ (3—4 вершка глубины) на дно укладывается слой свѣжаго конскаго навоза, 2<sup>1</sup>/<sub>2</sub> вершка толщиной, на него укладываютъ сплошь сѣмена «Сеары» и прикрываютъ ихъ такимъ же слоемъ навоза. Ящики выставляютъ на солнце и обильно поливаютъ. Такъ подготовленные сѣмена начинаютъ прорастать на 8—10 день. Препарированныя же напильникомъ или вымоченныя—на 8—20 день и послѣ. Какъ начинающія прорастать въ навозѣ, такъ и подготовленные указанными способами сѣмена, высѣваютъ, какъ сказано, съ предосторожностью относительно ростковъ, охраняя ихъ отъ дѣйствія солнца и воздуха. По мѣрѣ того, какъ всходы начинаютъ появляться на поверхности до образованія настоящихъ листьевъ, всходы разсаживаютъ въ школьные грядки, съ хорошо разрыхленной почвой, столь же плодородной, какъ и почва разрыхленныхъ сѣменныхъ. Здѣсь сѣянцы размѣщаютъ одинъ отъ другого 15—20 дюймовъ во все стороны. Когда растенія поднимутся надъ землей на 15—20 дюйм., ихъ высаживаютъ на предназначенное для плантацій мѣсто, располагая посадку, въ квадратъ на разстояніи 6—7 аршинъ. Ямки приготавливаются заранее, и корни саженцевъ обсыпаютъ плодородной землей, заботясь, чтобы саженцы не сидѣли ни глубже, ни выше того, какъ въ грядкахъ школы. Посадку лучше производить рано весною. Посаженные саженцы обильно поливаютъ. Вотъ все, что намъ известно о приемахъ при опытахъ разведенія каучуковаго дерева въ имѣніи князя А. С. Долгорукова; известно также, что культура эта практическаго значенія не получила, хотя плантація уже дала сѣмена. За сѣменами каучуковаго дерева совѣтуемъ обращаться къ Вильморену-Андрію, въ Парижѣ; быть можетъ, названная фирма доставитъ сѣмена и другихъ видовъ каучука, такъ какъ въ тропическомъ поясѣ эксплуатируется не менѣе 12 естественно растущихъ видовъ. Лучшій каучукъ доставляетъ дерево изъ сем. молочайныхъ *Hevea brasiliensis* Mull. Большія количества каучука доставляетъ *Ficus elastica* Roxb. «резиновое дерево», родомъ изъ Южной Азіи. На 6—7 году послѣ посадки дерево достигаетъ, подъ тропиками, до 3 саж. въ обхватѣ; иногда дерево бываетъ 13—15 сажень; посредствомъ надрѣзовъ каучукъ добывается до 40 лѣтн. возраста. Повидимому, это дерево наиболѣе способно акклиматизироваться въ субтропическихъ странахъ.

Литература по разведенію каучуковаго дерева сводится къ небольшимъ статьямъ въ специальныхъ изданіяхъ. Товарищество «Треугольникъ», перерабатывающее ежегодно около 20-ти миллионъ пудовъ каучука, издало прекрасно иллюстрированную брошюру, въ которой приведены свѣдѣнія о видахъ деревьевъ, доставляющихъ каучукъ; но брошюра эта въ продажѣ не находится; ее можно получить только въ Правленіи Акц. товарищества «Треугольникъ» въ С.-Петербургѣ. *В. Гомилевскій.*

**Борьба съ тлей на огурцахъ.** (Отв. 4940. П. А. Яковлеву, ст. Лопуховка, Ряз.-Ур. ж. д.). Ваши огурцы сильно заражены бахчевой или тыквенной тлей (*Aphis gossypii* Glow), сосущей листья и стебли ихъ. Въ борьбѣ съ ней придется приложить не мало усилій и настойчивости, хотя средство противъ тли простое и дешевое,—мыльная вода. 1 фунтъ жидкаго зеленаго мыла (продается во всѣхъ аптекарскихъ магазинахъ по цѣнѣ 10—15 коп. за фунтъ) постепенно распускается въ ведрѣ мягкой, теплой воды, и этой смѣсью опрыскиваются огурцы при помощи ранцеваго или ручного опрыскивателя съ такимъ расчетомъ, чтобы захватить жидкостью нижнюю поверхность листьевъ съ сидящими на ней массами тли. Для этого листья и стебли приподнимаются съ земли палкой съ крючкомъ, или же трубка для опрыскивателя берется съ изогнутымъ концомъ, который удобно подводится подъ растенія снизу. Опрыскиваніе начинать съ момента появленія тли и повторять черезъ каждые 10 дней до полного ея исчезновенія. Листья и стебли, безнадежно погибшіе или зараженные тлей сплошь, слѣдуетъ немедленно обрывать и сжигать. Въ виду крайней живучести тли, могущей размножаться до поздней осени и переживающей морозы до 8 градусовъ, рекомендую также обязательно собирать все остатки ботвы и плетей послѣ снятія урожая и немедленно сжигать. Осенью слѣдуетъ глубоко и многократно перепахать или перекопать зараженные

мѣста, въ парникахъ и теплицахъ смѣнить землю и промыть рамы и стѣны тою же мыльной водой. Для теплицы и парниковъ хорошъ ручной опрыскиватель «флора» Платца, стоящій 10 р.,—можно выписать отъ Лео Барбаша (Москва, Мясницкая, д. Обидиной). Для опрыскиванія же большей площади, въ грунтѣ, незамѣнимъ ранцевый опрыскиватель братьевъ Жюльянъ, стоящій 16 руб.,—выписать который можно изъ Кіевского Земледѣльческаго Синдиката (Кіевъ, Бибицкой бульваръ).

Г. Судейкинъ.

**Приобрѣтеніе укупорочныхъ матеріаловъ для фруктовъ по близости г. Люблина.** (Отв. 4941. Люблинскому Обществу Сельскаго Хозяйства). Наибольше теперь употребительный матеріалъ для укупорки плодовъ — древесная шерсть или стружка преимущественно изъ лиственныхъ породъ (ольха, липа, осина, крабъ, букъ, кленъ), такъ такъ хвойныя породы, вслѣдствіе смолистости древесины, даютъ матеріалъ, который можетъ сообщать фруктамъ несвойственный имъ аромат и привкусъ. Въ Россіи насчитывается около 30—32 заводовъ древесной шерсти; изъ нихъ ближайшіе къ Люблинской губерніи будутъ: Гродзкаго въ Варшавѣ (адр. извѣстенъ почтовому учрежденію), К. фонъ Фальтинъ (адр.: п. о. Улла, Витебской губ.), князя Друцкого-Любецкого (Гродно). Но болѣе всего развито производство древесной шерсти въ Финляндіи и въ сѣверныхъ губерніяхъ, гдѣ древесный матеріалъ сравнительно дешевле. Поэтому полагаемъ, что укупорочная древесная шерсть для фруктовъ отъ сѣверныхъ заводовъ обойдется дешевле, чѣмъ отъ указанныхъ выше. Изъ заводовъ, находящихся въ сѣверныхъ губерніяхъ, мы ставимъ на первый планъ заводъ Д. Н. Лебедева (С.-Петербургъ, Выборгская сторона, Симеоновская набережная, д. № 9—11); заводъ этотъ между прочимъ приготовляетъ спеціальныя сорта древесной шерсти для укупорки фруктовъ. Затѣмъ можно еще отмѣтить «Кирковскій» паровой заводъ древесной шерсти О. М. Ржевской (адр.: ст. Любань, Ник. жел. дор.). Относительно цѣны на древесную шерсть замѣтимъ, что смотря по сорту, которыхъ бываетъ не менѣе 8-ми, онѣ колеблются отъ 1 р. 50 к. до 25 коп. (N—O самый высокій), для укупорки плодовъ наиболѣе подходятъ №№ 2, 3, 4, цѣна которыхъ на заводахъ колеблется въ предѣлахъ 80—55 к. за пудъ. Изъ бумажныхъ укупорочныхъ (для яблочныхъ и цѣнныхъ фруктовъ), матеріаловъ, какъ-то: рѣзанная тесьмами папиросная бумага и бумага для обворачиванія отдѣльныхъ фруктовъ, сколько извѣстно, спеціальныхъ складовъ не существуетъ, но заказы слѣдуетъ дѣлать бумажнымъ фабрикамъ. Ближайшія къ Люблину фабрики: 1) «Сочевка», Акціон. Общ., Варшавской губ., Гостынского у., гмина Дуниново, с. Моздержъ и 2) Мирковскаго Акц. Общества писчебумажная фабрика, Варш. губ. и у., гм. Езернянская, с. Езерна-Банковская. Цѣны на эти матеріалы опредѣляются по взаимному соглашенію. Наконецъ, клепка для ящичковъ, заготавливаемыхъ по образцамъ, выработаннымъ С.-Петербургской фруктовой биржей, можетъ быть закупаемой на заводѣ Б. П. Офросимова, ст. Пустошка, Витебской губ., М.-В.-Р. жел. дор., имѣніе Маслово. Затѣмъ ящички для укупорки плодовъ (пудовые, двухпудовые и трехпудовые) заготавливаются на лѣсопильномъ заводѣ П. С. Рыхальскаго (адр.: г. Новгородволинскъ, Волинской губ., имѣніе Майдинъ); во избѣжаніе порчи плодовъ отъ смолистаго запаха, ящички приготавливаются на этомъ заводѣ изъ лиственныхъ древесныхъ породъ. Затребуйте прейсъ-курантъ отъ указанныхъ заводовъ. Въ заключеніе замѣтимъ, что полезно обратиться за справками въ С.-Петербургскую фруктовую биржу, на складѣ которой могутъ находиться всѣ матеріалы, необходимые для укупорки плодовъ. Въ послѣднее время приобрѣтаютъ широкое распространеніе такъ назыв. «фруктово-вентиляторные» буковые ящички, съ рѣшетчатымъ дномъ, на веревочныхъ петляхъ. Ящички эти приготавливаетъ лѣсопильный заводъ бр. Брискиныхъ, въ г. Симферополѣ (Таврич. губ.). Ящички эти приготавливаются нѣсколькихъ размѣровъ, вмѣстимостью, смотря по роду фруктовъ отъ 12—15 ф. до 1 пуда; они легки, изящны, удобны для транспорта, а благодаря пропусканию воздуха устраняется вредное для прочности фруктовъ самонагрѣваніе ихъ и испареніе. Буковые дощечки для этихъ ящичковъ предварительно препарируются, для

удаленія изъ древесины кислыхъ веществъ, могущихъ реагировать вредно на фрукты. Цѣна ящичковъ, въ зависимости отъ ихъ глубины, колеблется въ предѣлахъ: для № 30—отъ 18 до 20 коп. для № 40 отъ 22 до 24 коп. и для № 50 отъ 25 до 28 коп. за штуку. Ящички эти признаны желѣзнодорожнымъ порайоннымъ съездомъ, въ г. Харьковѣ, вполне удобными для перевозки фруктовъ и нагрузки вагоновъ. В. Гомилевскій.

**Ржавчина веймутовой сосны.** (Отв. 4942. Н. Обольенинову). Описываемая вами болѣзнь вѣтвей веймутовой сосны носитъ названіе ржавчины и причиняется грибомъ *Cronartium gibicolum*. Грибокъ этотъ относится къ числу двудомныхъ и одну изъ своихъ стадій развитія проходитъ на веймутовой соснѣ, а другую на листьяхъ смородины и крыжовника, гдѣ онъ также вызываетъ ржавчину. Грибница грибка, развивавшагося на вѣтвяхъ сосны, зимуетъ изъ года въ годъ подъ корою на этихъ вѣтвяхъ и весной образуетъ на ихъ поверхности описываемыя вами желтыя пузыревидныя вздутія, наполненныя желтымъ порошкомъ-спорами, которые прорастаютъ и вызываютъ зараженіе только въ томъ случаѣ, если будутъ вѣтромъ или насекомыми перенесены на листья растеній изъ рода *Ribes*. На послѣднихъ къ осени, въ свою очередь, образуются особыя споры, которые способны обуславливать зараженіе только на вѣтвяхъ веймутовой сосны. При борьбѣ со ржавчиной смородины проще всего уничтожить веймутовую сосну и, наоборотъ, при борьбѣ со ржавчиной веймутовой сосны не слѣдуетъ по близости садить смородину и крыжовникъ. Кромѣ того, слѣдуетъ подрѣзывать пораженныя вѣтви сосны; если же это окажется недостаточнымъ, то надо опрыснуть сосну бордосской жидкостью въ началѣ августа, а затѣмъ въ концѣ августа. А. Бондарцевъ.

**Уничтоженіе муравьевъ въ корняхъ старыхъ дубовъ.** (Отв. 4943. г. Федорову, Сестрор. ж. д.). Прогнать муравьевъ изъ дупла и корней дуба можно путемъ засыпанія въ дупло небольшого количества нафталина или заливанія смѣсью коноплянаго масла съ керосиномъ, взятыхъ въ равныхъ частяхъ. Этими средствами можно уничтожить, вообще, всякіе муравейники. Что касается «червей, объѣдающихъ листья дубовъ и плодовыхъ деревьевъ», то для уничтоженія ихъ примѣняются другія мѣры и составы, говорить о которыхъ можно только по полученіи отъ васъ какъ самыхъ «червей» (въ спиртѣ или водкѣ), такъ и образцовъ производимыхъ ими поврежденій. Г. Судейкинъ.

**Водяное растеніе *Nelumbium speciosum* (caspicum).** (Отв. 4944. Стеф. Маковескому). Названная кувшинка дико произрастала въ дельтѣ Волги, но будетъ ли она произрастать и цвѣсти въ прудахъ Подольской губ., за неимѣніемъ опыта сказать трудно; притомъ крайне затруднительно перенесеніе водяныхъ растеній при столь отдаленномъ разстояніи отъ ихъ родины до мѣста акклиматизаціи, тѣмъ болѣе, что способы размноженія этого растенія въ естественномъ его состояніи не изучены; сѣмена же водяныхъ растеній почти всегда невсхожи; это по крайней мѣрѣ наблюдалось у видовъ, близкихъ къ названному растенію, какъ, напр., желтая кувшинка *Nuphar luteum* и другія. Климатическія условія района дельты р. Волги, конечно, не очень рознятся съ такими же условіями окрестностей Каменецъ-Подольска, но свойства воды вашей могутъ не соотвѣтствовать водѣ дельты р. Волги. Что касается объектовъ размноженія *Nel. speciosum*, то мы затрудняемся указать, отъ кого ихъ можно получить; попытайтесь обратиться къ директору Астраханской школы садоводства и огородничества; быть можетъ, въ средѣ служащихъ школы найдутся любители и знатоки, которые выполнятъ ваше желаніе. В. Гомилевскій.

**Розанный пилильщикъ и борьба съ нимъ.** (Отв. 4945. А. Ф. Бутову, Курскъ). Стебельки и цвѣтоножки вашихъ розъ страдаютъ отъ личинки розаннаго пилильщика, выѣдающей сердцевину ихъ. Единственными средствами борьбы является срѣзываніе увядающихъ побѣговъ не менѣе какъ на 2 дюйма отъ верхушки (и немедленное сжиганіе ихъ) и глубокая, тщательная перекопка почвы вокругъ кустовъ осенью и весной для уничтоженія зимующихъ въ землѣ куколокъ. Г. Судейкинъ.



**АМЕРИК. и ФРАНЦ. ГВОЗДИКА.**  
 Подготовлено для зимнего цвѣт. больше 30 сорт. изъ горшковъ. 100 шт. 22 р. 50 к., 10 шт. 2 р. 50 к. Малекия растения 100 шт. 10 р., 10 шт. 1 р. 25 к. Упаковка 20 к. съ посылки. Налож. плат. высылд. контора садоваго заведенія  
**Карль Штейнеръ.**  
 МОСКВА,  
 Тверская, 18. Коммерч. ящ. 1178.

**ОПЫТНЫЙ**  
 садовый рабочий, жопаицѣй по-позиитъ азанія, ищетъ мѣсто въ садикомъ садов. заведеніи на жалованье 5—8 р. въ мѣс. при всемъ готовомъ. Предложенія просить адресовати: г. Рыльскъ, Керек. губ., садоводство Н. П. Коротинова, П. Альбу 2229 для Лунашева. 3—2

**COLCHICUM SPECIOSUM.**  
 Названныя луковицы особенно интересны во время цвѣтенія; цвѣтутъ осенью безъ земли и воды. 10 шт.—80 коп. 100 шт.—5 руб. Садоводство Ковал. Тифлисъ, Михайловскіи просп. № 27.

**ДРЕВЕСНЫЙ ПИТОМНИКЪ С. Г. АКСЕНОВА**  
 ВЪ РОСТОВѢ на ДОНУ.  
**КОНТОРА:** Большая Садовая, №. 140.  
 Иллюстрированный каталогъ по требованію высылается **БЕЗПЛАТНО.**  
 2219 2—2

**Для садовъ СИБИРИ и ПРИУРАЛЬЯ**  
 большой выборъ культурныхъ сортовъ и гибридовъ яблонь Сибирки и Китайки (Rugos bassata и P. rugifolia). Лучшие сорта степной вишни (Ruginis schamaeensis). Золотовская смородина. Забайкальская тараножка. Большой выборъ всякихъ плодовыхъ и декоративныхъ растений для садовъ въ сухомъ и холодномъ климатѣ. Питомникъ А. Д. Воейкова, Ново-спасское, Сырано-Вяземской ж. д. 11—7

**ОБЪЯВЛЕНІЯ**

**СѢМЕННАЯ ТОРГОВЛЯ А. Б. МЕЙЕРЪ**  
 МОСКВА, Мясницкая, 45.  
 Предлагаетъ настоящіи Голландскія (Гарлемскія) **ЦВѢТОЧНЫЯ ЛУКОВИЦЫ.**  
 Гиацинтовъ, Тюльпановъ, Нарциссовъ, Жонкилій, Крокусовъ и проч. проч. наилучшаго качества по умѣреннымъ цѣнамъ.—Имѣется большой запасъ многолѣтнихъ цвѣтущихъ растений: Пеоньевъ, Дзизитра, Рудбеній, многол. Мама и друг.—Розы въ горшкахъ, растенія Спаржи, Ранній картофель и проч.  
 Иллюстрированный каталогъ — 2129 бесплатно. 8—7

**Паровая фабрика**  
 овощныхъ и фруктовыхъ консервовъ имѣнія **„ВИШНЕВЫЙ САДЪ“**  
 Харьковской губ., Купянск. у., п. о. Сенковъ. Консервы изготовляются изъ продуктовъ собственныхъ садовъ и огородовъ безъ всякихъ примѣсей и окраски.  
 Прейсъ-курантъ на 1912—1913-й г. высылается.

**ПО УМѢРЕННЫМЪ ЦѢНАМЪ ОТБОРНЫЙ ПОСАДОЧНЫЙ МАТЕРІАЛЪ.— БОЛЬШЕ ЗАПАСЫ.**  
 Плодовые деревья, въ особенности **КАРЛИКОВЫЯ** (пирамиды, кустовыя, кордоны, пальметы)  
 Плодовые деревья въ кадкахъ.  
 Виноградныя лозы (черенки) лучшихъ десерт. и винныхъ сортовъ.  
**КЛУБНИНА И ЗЕМЛЯНИКА** въ лучшихъ старыхъ и новѣйшихъ сортахъ  
 Декоративныя деревья, декоративныя кустарники; хвойныя растенія.  
**ГЕОРГИНЫ И КАННЫ** лучшихъ новѣйшихъ сортовъ.  
 Многолѣтніе зимующіе грунт. цвѣты  
**ДИЧКИ** сливы (мираболана), абрикосы, яблони; **ROSA CANINA** (для питомн. цѣны по соглашенію),  
 Требуйте иллюстрированныя каталоги!  
 Адресъ: Питомники „ЕКО“, Сороки, Бессар. г.

**ЦВѢТОЧНЫЯ ЛУКОВИЦЫ, ГИАЦИНТЫ, ТЮЛЬПАНЫ, НАРЦИССЫ, ЖОНКИЛЬИ** и друг. высшаго качества по невыс. цѣнамъ предлаг. къ посадкѣ для комнатъ и сада.  
**КОЛЛЕКЦИИ** для комнатной культуры: А) 10 лук. гиацинтовъ въ сортахъ 1 р. 60 к. В) 12—гиацинт., 20—тюльпановъ, 10 жонкилій, 20—крокусовъ 2 р.  
 ТОЖЕ для ГРУНТА: Д) 12—гиацинтовъ, 24—тюльпана, 10—нарциссовъ, 20—цицль, 20—подсѣвѣжниковъ, 40—крокусовъ 3 рубля.  
**ТОРГОВЫЙ ДОМЪ БРАТЪЯ ЛИСИЦИНЫ.**  
 Москва, Театральная пл., д. № 1.  
 Отправка во всѣ города. — Каталогъ высылается бесплатно.  
 2236 4—1

**УМАНСКОЕ СРЕДНЕЕ УЧИЛИЩЕ САДОВОДСТВА И ЗЕМЛЕДѢЛІЯ**  
 г. Умань, Кіевской губерніи.  
 Съ 1-го Октября с. г. Садовое Отдѣленіе училища преобразовывается въ самостоятельное 4-хъ классное среднее садовое училище, въ которое будутъ приниматься молодые люди, съ подготовкой не ниже 3-хъ классовъ городскихъ училищъ по положенію 31 мая 1872 г., въ возрастѣ 16—18 л., обладающіе крѣпкимъ тѣлосложеніемъ.  
 Плата за обученіе и полное содерж. въ интернатѣ учил. 200 р. въ г.  
 Прошенія о приемѣ подаются на имя директора училища, съ приложеніемъ необходимыхъ документовъ (метрическое и сословное свидѣтельство и свидѣнія о благонадежности).  
 2240 1—1

**НУЖЕНЪ** садовникъ съ 20 окт., зн. ух. за плод. сад., огорода, пчелов., знак. съ с.-х., для зав. сад. и неб. хут. Жал. 300 р. въ г. при год. кв. съ отопл., осв., пользов. огорода. прол. 10% съ дох. Также могу о дать въ аренду хуторъ садовнику на выгодн. условіяхъ. Адрес.: Могилевъ-Подольскій. С. А. КРАЙСК ІЙ. 2246 2—1

**САДОВНИКЪ**  
 холостякъ, Лифл. губ., знающій садоводство, цвѣтовод. и огородничество, практиковавшійся въ южной и средн. Россіи, желаетъ переимѣнить мѣсто. Адр.: Ялта, Тавр. губ., дача гр. Ностица № 17. Черезъ контору, Карлу 2233 Ивановичу. 1—1

**ФІАЛКИ** „Королева Шарлотта“, сильн. куст., сотня 8 р.  
 Пальмы Хамеропсъ энциельза 3—4 лѣт., Латанія борборинна 2—3 лѣт., сотня 25 руб. 50.000 клубники пикрированной лучш., крупноплодн., испытан. сорта, сотня 1 руб. 25 коп.; тысяча 10 руб.; 10.000 штукъ 90 руб. Каталоги высылаются бесплатно.  
 Просимъ высылать задатокъ.  
**Бр. Петровы, Воронежъ губернский.**  
 2248 3—1

**ДИЧКИ**  
 пикрирован. и непикрирован., съ хорошей корневой системой: яблони, груши, айвы, алычи, сливы, терна, терносливы, астипки (Mahaleb), вишни, черешни, шиповника, рябины, боярышника и друг. Сѣянцы и саженцы листовц. и хвойн. растен. Привитыя деревья: яблони, груши, сливы, вишни, смородина, малина, ежевика, клубника, виноградъ, розы, черешки, спаржа, многолѣтники. Сѣмена древесныя и фруктовыя сбора 1912 г.  
 Каталоги бесплатно. Цѣны умѣренныя.  
 Садоводство и питомники  
**Г. И. Струнникова,**  
 г. Саранскъ, Пензенской губ.  
 Адресъ для заказовъ на сѣмена: г. Бану, Кладѣщенская, № 75. Г. И. Струнникову.

**ЦВѢТОВОДСТВО М. Ф. Китаева.**  
 г. КАШИРА. Имѣніе ЗЕНДИКОВО, предлагаетъ  
 Георгины кактусовыя 10 шт. 2 р. — \* Пеларгоніумъ скарлетовый  
 Клубни беговій один. 10 шт. 1 р. 80 \* „ „ махров. 10 шт. 1 р. 80  
 махр. 10 шт. 2 р. 50 \* „ „ махров. 10 шт. 1 р. 50  
 Глокснній 10 шт. 1 р. 75 \* Хризантемы съ бут. 10 шт. 2 р. 50  
 и другія растенія.  
**КАТАЛОГИ БЕЗПЛАТНО**  
 2241 1—1

Обширные древесные питомники и сѣменная торговля  
**В. Б. ШТАММА** ВЪ ОДЕССѢ.

Контора и магазинъ сѣмянъ: Ришельевская, 5.

Иллюстрированные каталоги высылаются по востребованію бесплатно.

**САДОВОДСТВО**

В. Ф. Грачано, въ гор. Золотоношѣ, Полтавск. г. Дичка, окуровка яблонь, грушъ и косточковыхъ; карлики; ягоды и декор. раст. Цѣны умѣр. Катал. безпл.

**5 Копѣекъ  
САЖЕНЬ**



Оцинкованная колючая проволока. Сѣтки плетенныя для загражденій отъ 18-коп. квадратн. аршинъ. Сита, штампован. и тканья. Б. В. Шапара. Харьковъ. Екатериносл. ул. № 17  
**КАТАЛОГИ БЕЗПЛАТНО.**

**250,000**

**РОЗЪ**  
 КУСТОВЫХЪ И ШТАМБОВЫХЪ.

600 сортовъ,  
 150 новинокъ.

ТРЕБУЙТЕ  
 БОГАТО-ИЛЛЮСТР. КАТАЛОГЪ,  
 ПИТОМНИКА РОЗЪ

**Ю. К. РОТЕ, въ Одессѣ.**

**РОЗЫ**

ПИТОМНИКОВЪ

**А. В. ДЕСЯТОВА**

ПОЧ. ОТ КОЧЕТОКЪ ХАРЬК. Г.

Куст. изъ грунта отъ 18 к.—1 шт.: 15 р.—  
 100 шт.: 140 р.—1000 шт.

Штамбовыя отъ 55 к.—1 шт.: 45 р.—100 шт.

Полуштамбы для выгонки отъ 40 коп.—1 шт.:  
 35 руб.—100 шт.



КАТАЛОГИ БЕЗПЛАТНО.

**ЕСЛИ ВЫ ХОТИТЕ**

КУПИТЬ ПРЕВОСХОДНЫЯ

**ДЕРЕВЬЯ И РАСТЕНІЯ,**

ТО ОБРАТИТЕСЬ

КЪ ОБРАЗЦОВЫМЪ ШКОЛАМЪ

**ФУРСТА**

въ Жетъ, около Брюсселя, въ Бельгii.

(Perinières Arnold Furst Jette Saint Pierre lez Bruxelles).

Общій иллюстрированный каталогъ  
 высылается бесплатно по требованію.

МНОГОЧИСЛЕННЫЯ ПЕРВЫЯ ПРЕМІИ  
 НА МЕЖДУНАРОДНЫХЪ ВЫСТАВКАХЪ.

Упаковка выполняется особенно тщательно.

Русская корреспонденція.

**Самоучители ремеслъ и производствъ.**

Багетное и рамы, съ 18 рис.—30 к. Бочарное, съ 50 рис.—40 к. Вер-  
 вочное, съ 52 рис.—30 к. Выжиганіе, съ 36 рис.—30 к. Выпечиваніе, съ  
 70 рис.—30 к. Гальванопласт. раб.—30 к. Гончарное, съ 16 рис.—30 к. Гра-  
 верное дѣло, съ 25 рис.—40 к. Домашній электротехникъ, съ 66 рис.—30 к.  
 Дрожжевое—30 к. Женскія рукодѣлія, съ 65 рис.—30 к. Жестяникъ раб.,  
 съ 68 рис.—40 к. Зеркальное, съ 3 рис.—30 к. Золоченіе и серебрение по  
 дереву и металлу, съ 14 рис.—30 к. Кожевенное, съ 5 рис.—30 к. Коваче-  
 ское, съ 40 рис.—50 к. Кондитеръ—30 к. Корзиночное, съ 52 рис.—30 к.  
 Красильщикъ—30 к. Краснодеревецъ, съ 92 р. с.—30 к. Кровельное, съ  
 86 рис.—30 к. Кузнецъ, съ 46 рис.—0 к. Приготовл. лампаднаго масла—30 к.  
 Клеварное, съ 14 рис.—30 к. Лудильщикъ, съ 16 рис.—0 к. Лаки и за-  
 мазки—30 к. Маляръ—30 к. Маслобойное, съ 23 рис.—25 к. Мукомольное,  
 съ 27 рис.—50 к. Мыловаренное, съ 8 рис.—40 к. Набивка чучель, съ  
 42 рис.—40 к. Обойщикъ, съ 67 рис.—30 к. Переpletчикъ, съ 76 рис.—30 к.  
 Печное раб., съ 36 рис.—40 к. Парфюмерное дѣло—30 к. Пивовареніе—30 к.  
 Протехникъ, съ 35 рис.—40 к. Плетеніе сѣтей, съ 30 рис.—30 к. Плет-  
 никъ, съ 85 рис.—30 к. Подировка, лакировка, шлифовка и отдѣлка под-  
 воскъ—50 к. Постройка лодокъ и парусныхъ судовъ, съ 76 рис.—0 к.  
 Починка резиновыхъ галошъ—30 к. Пригот. колесной, конной и обруч-  
 ной мази—30 к. Прохладит. напиток. пригот.—30 к. Проводчикъ раб., съ  
 32 рис.—30 к. Ретушерь, съ рис.—30 к. Никелированіе собственноруч.  
 приборомъ, съ 8 рис.—30 к. Рѣзчикъ по дереву, съ 60 рис.—30 к. Рыбная  
 ловля, съ 54 рис.—30 к. Сапожникъ, съ 60 рис.—40 к. Скорняк-  
 ное—30 к. Слесарь, съ 62 рис.—30 к. Спичечное, съ 17 рис.—30 к. Слесарь  
 и товаръ по металлу, съ 103 рис.—50 к. Столяръ, съ 134 рис.—30 к. Погол.  
 сухихъ гальв. элементовъ, съ 13 рис.—30 к. Тисненіе по кожѣ, съ 29 рис.—  
 30 к. Токарь по дереву, съ 74 рис.—30 к. Фотографъ-люб., съ 68 рис.—40 к.  
 Хлѣбопекарное, съ 24 рис.—30 к. Часовщикъ, съ 28 рис.—30 к. Циклогра-  
 фія и литографія—30 к. Цементно-песчанная черепица, съ 32 рис.—40 к.  
 Чернила—25 к. Шорно-сѣдельное, съ 25 рис.—30 к. Штукатурное, съ  
 22 рис.—30 к. Щеточникъ, съ 39 рис.—25 к. Электрич. звонки и сигна-  
 лизація, съ 76 рис.—30 к. Высылаеть наложеннымъ платеж. книжн. складъ  
 А. Ф. СУХОВОЙ, С.-Петербургъ, Столярный пер., 9. Пересылка 1 книги—15 к.,  
 2 книгъ—19 к., 3 книгъ—25 к., 4 книгъ—31 к. и 5 книгъ—35 к. За наложен-  
 ный платежъ отдѣльно 10 к. При выпискѣ на 2 руб. и болѣе пересылка  
 бесплатно. Подный каталогъ высл. даръ мѣ.

**СТУТФУТЪ и ОФФЕНБЕРГЪ.**

Боскоопъ (Голландія).

Stutvoet & Offenberg, Boskoop, Holland. Садовое заведеніе.  
 Обширныя культуры хвойныхъ и кустарниковъ. Каталоги  
 на русскомъ языкѣ высылаются по требованію бесплатно.

Корреспонденція возможна на русскомъ языкѣ.

Спеціальности: Розы въ сортахъ; Высокоствольныя Розы; Траурныя  
 Розы; Кониферы; Лауръ, церазусъ; Рододендроны; Декоратив-  
 ныя растенія и т. д.

Торговый Домъ „**Братья Ванъ Зантенъ**“ . осн. въ 1862 г.

ГИЛЛЕГОМЪ (ГОЛЛАНДІЯ)

единственная Королевская Нидерландская Культура и Экспортъ

**ЦВѢТОЧНЫХЪ ЛУКОВИЦЪ И МНОГОЛѢТНИКОВЪ.**

Каталогъ на русскомъ языкѣ высылается бесплатно. Корреспонденція на русскомъ языкѣ.

Можно выписать и на-  
 клеить на конвертъ.

Голландія.

Hollande

Hillegom

Van Zanten Frères.

# СПЕЦИАЛЬНОЕ ПРЕДЛОЖЕНИЕ ОТЪ ФИРМЫ МУЛЛЕРЪ и СЛОЙСЪ.

## ОПТОВАЯ ТОРГОВЛЯ ЦВѢТОЧНЫМИ ЛУКОВИЦАМИ въ ГИЛЛЕГОМЪ, ГОЛЛАНДІЯ.

Всѣ ниженазванные сорта наилучшаго качества, вполнѣ вызрѣвшіе, годныя къ выгонкѣ. При оплатѣ заказа впередь или высылкѣ 2/3 стоимости его, провозъ до русской границы фирма принимаетъ на себя.

### ГІАЦИНТЫ.

Цвѣта ранніе для выгонки къ Рождеству.

Рижскіе гіацинты чисто бѣл. . . . . 6.—  
За 100 шт. Руб.

ЮЖНЫЕ ГІАЦИНТЫ ВЪ СЛѢД. СОРТАХЪ:  
За 100 шт. Руб.

- Гарибальди, темно-красный, extra . . . . . 15.—
- Морено, ибжно-розовый, оч. красив. . . . . 15.—
- Грандъ Бланшъ, бѣло-розовый . . . . . 12.—
- Л'Инносансъ, чисто-бѣлый, крупн. очень ран. 15.—
- Грандъ Лиля, свѣтло-голубой, великолѣпн. 15.—
- Регулюсъ, фарфорово-синій, крупн. колок. . 12.—
- Въ хорошихъ сортахъ по нашему выбору . 11.—

Эти гіацинты для ранней выгонки высылаются — почтою немедленно по получени заказа.

### ГІАЦИНТЫ I-го разбора.

За 100 шт. Руб.

- Гарибальди, темно-красный, очень ранній . 11.—
- Гертруда, темно-роз., больш. плоти, букетъ . 8.—
- Гигантеа, свѣтло-розовый, широкая кисть . 8.—
- Морено, свѣтло-розовый, первоклассн. сортъ . 13.—
- Розъ а Мервейль, ибжно-розовый особ. реком. 9.—
- Руа де Бельжъ, свѣтло-шарлахов., прекрасн. 9.—
- Баронесса Ванъ Туйль, чисто-бѣлый, ранній, хороший сортъ . . . . . 8.—
- Грандъ Бланшъ, бѣло-розовый, крупн. колок. 8.—
- Бланшеръ а Мервейль, чисто-роз., прочн. цв. 9. 50
- Грандеръ а Мервейль, бѣло-розовый красив. кисть . . . . . 8.—
- Ля Грандессъ, ибжно-бѣлый, красивѣйш. изъ бѣлыхъ . . . . . 15.—
- Л'Инносансъ, чисто-бѣлый крупный, наиранибѣйшій . . . . . 11.—

- За 100 шт. Руб.
- Грандъ Матръ, фарфорово-синій, крупный . 11.—
  - Кингъ офъ тзе Блю, темно-синій, экстра . 10.—
  - Ля Перузь, ибжно-голубой, очень красив. окраски . . . . . 8.—
  - Марія, темно-синій, хорошъ для выгонки . 13.—
  - Регулюсъ, фарфорово-синій, крупн. колок. ран. 8.—
  - Кингъ офъ тзе Еловъ, чисто-желтый . . . . . 12.—
  - Лордъ Бальфуръ, темно-фіолетов. прекрасн. 11.—
  - Въ десяти сортахъ съ названіями . . . . . 10.—
  - Въ прекрасной смѣси для горшк. или грядъ . 5.—
  - Въ сортахъ съ назван., второй величины . 7. 50

### ТЮЛЬПАНЫ. Одинакіе.

За 100 шт. Руб.

- Кардиналь, карминно-красн., очень красив. 3. 50
- Дюкъ ванъ Толль, шарлаховый, очень ранній 2. 25
- Желтый Принцъ, чисто-желтый душистый . 1. 50
- Юстъ ванъ денъ Вондель, вишнево-красный, очень ранній . . . . . 2. 75
- Ля Рейнь, бѣлый, чудный для срѣзки . . 1. 25
- Ле Мателасъ, прекрасн. розовый, очень ран. 5.—
- Монтрезоръ, золотисто-желтый, крупн. цвѣт. очень ранній . . . . . 2.—
- Принцъ Австрійскій, оранжевый, крупный . 3.—
- Прозерпина, карминно-розовый, крупный . 4.—
- Розъ гри де линъ, ибжно-бѣло-розовый, очень красивый . . . . . 1. 50
- Розъ Люизантъ, темно-розовый, очень крупн. 3. 50
- Томасъ Мооръ, оранжево-красный, душист. ранній . . . . . 1. 75
- Вермильонъ — Бриллиантъ, ярко-шарлаховый, крупный . . . . . 4.—
- Вейсеръ Фальке, чисто-бѣлый, очень крупн. 3.—
- Въ десяти сортахъ съ названіями . . . . . 2.—
- Прекрасная смѣсь всѣхъ цвѣтовъ . . . . . 1.—

### ТЮЛЬПАНЫ. Махровые.

За 100 шт. Руб.

- Кюмонъ д'оръ, цвѣтъ старинго золота, оч. крас. 3. 50
- Императоръ Руборумъ, шарлаховый, ран. 3.—
- Муральо, бѣло-розовый, удивительно красив. 2.—
- Сальвааторъ Роза, темно-розовый, оч. ран. . 3.—
- Турнезолъ, ярко-красный, съ желт. краями. 3. 50
- Въ пяти лучшихъ сортахъ съ назван. . . . . 2. 50
- Прекрасная смѣсь всѣхъ цвѣтовъ . . . . . 2.—

### НАРЦИССЫ.

За 100 шт. Руб.

- Фанъ Слонъ, махров., чисто-желт., очень ран. 4.—
- Биколоръ Горсфилдъ, бѣлый съ желт., ран. 2.—
- Биколоръ Викторія, бѣлый съ желт., крупн. 3.—
- Императоръ, желтый, крупный цвѣтокъ . . 2. 50
- Голдденъ Спуръ, золотисто-желт., очень ран. 3. 50
- Серъ Ваткинъ, желтый, прекраснй . . . . . 2. 50
- Поэтикусъ Ориатусъ, бѣлый, очень ранній 1.—
- Принселсъ, чисто-бѣлый съ желтымъ, ран. 1. 25
- Таетты Тотусъ Альбусъ Грандифлора, чисто-бѣлый цвѣтокъ, очень ранній . . . . . 2. 50
- Таетты Грандъ Солейль д'оръ, золотисто-желтый, ранній . . . . . 2. 50

### КРОКУСЫ.

За 100 шт. Руб.

- Лучшіе сорта съ названіями . . . . . 1. 50
- Прекрасная смѣсь всѣхъ цвѣтовъ . . . . . 1.—
- Фреазія Рефракта Альба, чисто-бѣл., душист. 1. 50
- Галантусъ Эльзеи, колоссальныя смѣжныя колокольчики . . . . . 0. 75
- Сидлла Сибирика, небесно-голубая . . . . . 1.—

Не вошедшіе въ этотъ перечень сорта высылаются также по очень дешевой цѣнѣ. Обращаться съ заказами и запрос. къ фирмѣ MULLER & SLUIS Hillegom. Голландія.

## Садоводство И. Г. ГРОССЕНЪ и СЫНЪ.

Розенталь, Почт. Отд. Зуя, Таврической губернии.

Спеціальная культура РОЗЪ. Сирень въ горшкахъ, Роза Canina, Подвой, Дузень, Парадизка, Яйва, Весь товаръ самаго высшаго качества. — Весьма умѣренная цѣна. Огромные запасы. Каталогъ высылается немедленно.

### ПОМОЛОГИЧЕСКІЙ САДЪ Д-РА Э. Л. РЕГЕЛЯ и Я. К. КЕССЕЛЬРИНГА

въ С.-Петербургѣ, на Выборгской сторонѣ, по Лабораторному шоссе, принимаетъ заказы на выносливые въ средней и сѣверной Россіи **плодовые деревья и кустарники, землянику, декоративныя деревья и кустарники, хвойныя деревья, грунтовыя и горшечныя розы, красиво-цвѣтущія многолѣтнія растенія** и исполняетъ также заказы на **разбивку садовъ.**

Каталогъ высылается бесплатно.



### ДЛЯ ОСЕННЕЙ ВЫПИСКИ

рекомендуемъ лучшаго качества здоровыя растенія, различн. Пальмы, Фениксъ, Кенія, Лантанія, Кокосъ, также Араукарія, Рододендронъ, Лавровыя деревья, Азалеа индича, въ лучшихъ сортахъ и пр. изъ нашихъ спеціальныхъ культуръ въ Голландіи и Бельгій.

Цѣны умѣренныя, продажа исключительно за наличный расчетъ. При заказахъ необходимо писать всѣ подробности о пересылкѣ. За каталогами просимъ обращаться въ наше отдѣленіе въ Москвѣ, Дашковъ 2230 пер. № 5. МУЛДЕРЪ и СХООРЛЬ, Лиссе, Голландія. 2—2

### СЪМЕНА КИТАЙСКОЙ ЯБЛОНИ

настоящей едновѣстной (P. prunifolia) своего саимаго сбора—фунтъ 5р. 50 к., 10 фун. 50 р. За высокое качество сѣмянъ получ. много благодарств. отзывовъ. Садоводство Н. П. КОРБУТОВСКАГО, г. Саратовъ, с. д.

## Я. СМИТСЪ и К<sup>о</sup> поставщики КОРОЛЕВСКАГО ДВОРА

Шитомники въ Наарденъ, Голландія.

Лавровыя деревья. Рододендроны. Сирень для выгонки. Спеціальность. Ландыши. Розы. Многолѣтники. Хвойныя и проч. Розы высокоствольн. отъ 25 руб. за 100 шт. Штамбы ругозы 80 руб. за 1000 шт. Спеціальность Японскія карликовыя деревья. — Есть особый каталогъ высылается бесплатно. Русскій каталогъ высыл. по требованію бесплатно. ♦ Корреспонденція по русски.

Голландія.  
Hollande  
Naarden.  
Herrn  
Jac. Smits & C<sup>o</sup>.

Можно вырѣзывать и наклеить на конвертъ.

# 1.500.000 ШИПОВНИКА ROSA CANINA,

а также большой запас пикированных дичковъ: Яблонь, грушъ и др. подвоевъ Гребенниковское имѣніе Графа М. М. Толстого предлагаетъ въ продажу. Просимъ требовать подробный прейсъ-курантъ. — Адресъ: Почтов. отд. Боромля, Харьковской губ.

## Садоводство И. П. БЕДРО.

Дички, отводки дусена и парадизки. Плодовые и декоративныя деревья. Ягодники. Розы. Г. Лохвица, Полтавск. губ.

2184

2-1



### ОБШИРНѢЙШІЕ ДРЕВЕСНЫЕ ПИТОМНИКИ С. Р. РОТЕ

Основаны въ 1854 году. **ВЪ ОДЕССѢ**  
НАГРАЖДЕНЫ ВЫСШ. НАГРАД.  
Площадь 75 десятинъ. **КАТАЛОГИ БЕЗПЛАТНО.**  
КОНТОРА: ДЕРИБАСОВСКАЯ, ДОМЪ ВАГНЕРА.

### Голландскіи цвѣточныя луковицы. САДОВОЕ ЗАВЕДЕНІЕ А. Фрейлинкъ и С-вья, Сассенгеймъ, Голландія. (A. Frylink & Zonen, Sassenheim, Holland.)

	за 1000 шт.	за 100 шт.
Гиацинты въ 25 сам. лучш. сорт.	—	Руб. 13. 75
" " 10 дешев. сортахъ	Руб. 55. —	" 6. —
" Римскіе бѣлые I разб.	" 47. 50	" 5. 25
" Французскіе сорта по и/ выбору	" —	" 16. —
Тюльпаны один. ранніе отборн. сорта	" 21. —	" 2. 50
сб назван.		
" " прекрасная смѣсь	" 14. —	" 1. 60
" махр. рани. 15 отборн. сорта	" 26. —	" 3. 20
" " прекрасн. смѣсь	" 14. —	" 1. 60
" Дарвиновыя	" 13. —	" 1. 50
" Рембрантъ-	" 23. —	" 2. 60
Присъ Англійскій	" 8. —	" 1. 10

Условія продажи: Наличныя деньги или налож. плат. при задаткѣ въ 1/3 ч. суммы заказа. Скидка 4%. 250 шт. одного сорта, по 1000-й цѣнѣ, менѣе 100 шт. по сотной цѣнѣ. Каталогъ на рускомъ языкѣ, по востребованію, бесплатно.

## ВЫСШАЯ НАГРАДА.

Насъ радуетъ, что мы можемъ сообщить нашимъ кліентамъ, что прошлую осень на большой Всероссійской Выставкѣ Садоводства въ Москвѣ наши цвѣточныя луковицы получили высшую награду — серебряную юбилейную медаль.

Садоводство и Сѣменное хозяйство  
**„В. КРИСТЕРЪ“**  
(Владѣлецъ Ю. В. Кристеръ)  
Фирма сущ. съ 1850 г.

**ДЕРЕВЬЯ:** фруктовыя, декоративныя, кустарники, розы, клубника, многолѣтнія растенія и пр.  
**СѢМЕНА:** огородныя, цвѣточныя, древесныя, сельско-хозяйственныя и пр.  
Киевъ. Институтская, № 2 (противъ Биржи).  
Иллюстрированныя Каталоги по первому требованію высылаются **БЕЗПЛАТНО.**

## М-во М. Тельферихъ-Саде въ Харьковѣ.

Орудія для садоводства, огородничества и виноградарства.

- Садовые и виноградные ПЛУГИ.
- ОПРЫСКИВАТЕЛИ, пульверизаторы, гидропульты, насосы.
- СѢРНЫЕ РАСПЫЛИВАТЕЛИ.
- АМЕРИКАНСКІЕ ПРОПАШНИКИ и СѢЯЛКИ „ПЛАНЕТЪ“.
- ПЛОДОСУШИЛКИ.
- ПРЕССЫ и ДАВИЛКИ для винограда и фруктовъ.
- Лопаты, вилы, сапки и т. п.
- КАТАЛОГИ БЕЗПЛАТНО.



## Р. Ванъ деръ Шоотъ и Сыкъ. ОСН. ВЪ 1830 ГОДУ.

Собственныя культуры цвѣточныхъ луковицъ и многолѣтн. занимаютъ свыше 180 гектаровъ (величайшія въ Голландіи).  
R. van der Schoot & Sohn. Hillegom. Holland.  
Корреспонденція на франц., нѣм. и англ. яз.

При этомъ №-ръ всѣмъ г.г. подписчикамъ разсылается бесплатное приложение: „Садоводство для начинающихъ“. Часть I, и каталогъ сѣмянъ Влад. Богдан. Штамма — въ Одессѣ и по трактамъ №№ 8, 25, 35, 38 и 51 каталогъ фирмы Рене Шоо и К° въ Гиллегомѣ (Голландія).