

ЛѢСОПРОМЫШЛЕННЫЙ ВѢСТНИКЪ.

ЖУРНАЛЪ ЛѢСНОГО ХОЗЯЙСТВА, ЛѢСНОЙ ПРОМЫШЛЕННОСТИ И ТОРГОВЛИ ЛѢСОМЪ.
ВЫХОДИТЬ ЕЖЕНЕДЕЛЬНО.

Подписная цѣна съ доставкой и пересылкой: на годъ—шесть руб-лей и на полгода—четыре рубля; отдѣльные номера по 25 коп.

За напечатаніе объявленій на послѣднихъ страницахъ взимается за одинъ разъ: за цѣлую страницу—30 руб., за $\frac{1}{2}$ страницы—20 руб., за $\frac{1}{4}$ страницы—12 руб., за $\frac{1}{8}$ страницы—8 руб. и за строку петита въ 25 буквъ—20 к. При повтореніи дѣлается скидка по особому тарифу Редакціи. За пересылку отдѣльныхъ объявленій, вѣсомъ до 1 лота, взимается по 70 коп. и по 35 коп. за каждый добавочный лоть, съ каждой сотни экземпляровъ. За перемѣну адреса уплачивается 60 коп.

Подписка принимается въ конторѣ Редакціи и въ извѣстныхъ книжныхъ магазинахъ. Объявленія принимаются въ конторѣ Редакціи и конторахъ объявленій Петербурга и Москвы.

Адресъ Редакціи и Конторы: Москва, Долгоруковская улица, домъ № 42.

Статьи, присылаемыя для напечатанія, могутъ въ случаѣ надобности подвергаться сокращеніямъ и измѣненіямъ. Статьи, присылаемыя безъ обозначенія условій гонорара, считаются бесплатными. Статьи, признанныя Редакціей неудобными для напечатанія, сохраняются 3 мѣсяца и возвращаются авторамъ за ихъ счетъ. О присылаемыхъ въ Редакцію новыхъ книгахъ даются въ журналѣ отзывы или помѣщаются объявленія.

Редакція открыта ежедневно, кромѣ праздничныхъ дней, отъ 11 до 4 часовъ дня. Для личныхъ объясненій редакторъ принимаетъ по субботамъ отъ 6 до 7 час. вечера и по воскресеньямъ отъ 1 до 2-хъ часовъ дня.

№ 52.

24-го ДЕКАБРЯ.

1903 г.

СОДЕРЖАНІЕ.

Организація сбыта лѣса въ казенномъ луккенскомъ лѣсничествѣ. *К. Г. Покамюкъ.*—Казенная оцѣнка лѣса. *Ө. О. Гриневича.*—Изъ частнаго письма казеннаго помощника лѣсничаго.—О порядкѣ оплаты гербовымъ сборомъ документовъ по лѣсному вѣдомству.—Лѣсоторговый отдѣлъ. Вывозъ лѣса изъ Риги въ 1903 г.—Казенный лѣсной доходъ за 9 мѣсяцевъ 1903 г.—Кременчугъ. *И. Я.*—Цѣны на лѣсъ въ Москвѣ.—Рига.—Цѣны на лѣсъ въ Екатеринославѣ.—Торги по хотешовскому лѣсничеству, Волынской губ.—Торги по мозырскому лѣсничеству, Мясной губ.—Торги по крыловскому лѣсничеству, Киевской губ.—Торги по зиньковскому лѣсничеству, Подольской губ. *С. Б.*—Хроника. По вопросу о неудобствахъ, встрѣчаемыхъ русскою лѣсною отпускною торговлею съ Германіей.—Вопросъ о сплавлѣ лѣса на судоходномъ сѣздѣ въ Кіевѣ.—Совѣщаніе лѣсопромышленниковъ въ Царицынѣ.—Разныя сообщенія.—Пожертвованія въ память М. К. Турскаго.—Справочный отдѣлъ. Предстоящіе торги и поставки.—Объявленія.

Организація сбыта лѣса въ казенномъ луккенскомъ лѣсничествѣ.

Въ настоящей замѣткѣ я имѣю въ виду подѣлиться съ читателемъ результатами опыта реорганизаціи сбыта лѣса изъ казеннаго луккенскаго лѣсничества. Я нисколько не заблуждаюсь относительно того, что установившаяся теперь организація не можетъ претендовать на особенную оригинальность, не считаю я также этого способа сбыта лѣса наилучшимъ и универсальнымъ для всякаго рода экономическихъ и др. условій,—я лишь хочу показать, насколько въ дѣлѣ сбыта лѣса, даже при небольшой инициативѣ съ нашей стороны, вполне оправдывается, не только въ прямомъ, но и въ переносномъ смыслѣ, пословица: „что посеешь, то и пожнешь“.

Но прежде всего нѣсколько словъ о мѣстѣ дѣйствія,—о казенномъ луккенскомъ лѣсничествѣ. Лѣсничество это, расположенное въ одной межѣ, находится въ южной части Гробинскаго уѣзда (процентъ лѣсности 34,4), Курляндской губ., и занимаетъ площадь въ 10.693,2 десятины, изъ коихъ собственно лѣсной почвы 8.130,7 дес. Окружено оно съ запада, сѣвера и востока частью частновладельческими, главнымъ же образомъ казенными лѣсами, съ которыми (казенныя рутцауское

нидербартауское и гробинское лѣсничества) составляетъ одну сплошную массу лѣса, до 50.000 десятинъ, тянущуюся съ сѣвера на югъ (отъ г. Либавы до границъ Пруссіи) на протяженіи до 70 и съ запада на востокъ (отъ берега Балтійскаго моря въ глубь материка) до 30 верстъ. По краю лѣсничества, на протяженіи до 8 верстъ, протекаетъ сплавная (весною и послѣ сильныхъ дождей лѣтомъ) рѣка Бартау, впадающая въ Либавское озеро, отъ которой самыя отдаленныя части лѣсничества расположены въ 20 верстахъ.

При вступленіи моемъ, въ началѣ 1900 г., въ завѣдываніе лѣсничествомъ сбытъ лѣса былъ организованъ такъ, что площадь ежегодной сплошной рубки раздѣлялась на дѣлянки въ $\frac{3}{4}$ —1 и даже 2 десятины, стоимостью иногда до 2—3 тысячъ рублей каждая. Къ торгамъ обыкновенно являлось весьма ограниченное число богатыхъ лѣсопокупателей, не боявшихся риска (при весьма небольшой конкуренціи), впрочемъ, весьма слабаго, покупки столь крупныхъ торговыхъ единицъ. Необходимое число мелкихъ лѣсопокупателей довольствовалось лишь крупницами, падавшими отъ трапезы ихъ крупныхъ собратій, и промышляли главнымъ образомъ покупкою мертваго лѣса и дѣлянокъ, почему-либо не обратившихъ на себя благосклоннаго вниманія лѣсныхъ крезовъ. Наконецъ, мѣстные крестьяне

выносившіе на своихъ плечахъ весь трудъ по разработкѣ, вывозкѣ и сплаву лѣса, должны были, за отсутствіемъ другихъ какихъ либо заработковъ зимою и въ виду указанной уже выше слабой конкуренціи между лѣсопромышленниками, мириться съ весьма мизерными заработками, лишь въ очень слабой степени отвѣчавшими величинѣ тѣхъ цѣнностей, въ созданіи коихъ они принимали далеко не послѣднее участіе.

Исходя изъ того положенія, что вся разработка лѣса, его вывозка и сплавъ производились, какъ уже сказано, руками крестьянъ, а лѣсопромышленники участвовали въ дѣлѣ только капиталомъ и инициативою, я пришелъ къ заключенію, что, давъ толчокъ энергіи крестьянъ, уменьшивъ рискъ покупки и разработки лѣса уменьшеніемъ величины дѣлянокъ и воспользовавшись закономъ 26 февраля 1896 г. объ отсрочкѣ крестьянамъ (подъ поручительства ихъ однообщественниковъ на сроки до 12 мѣсяцевъ) платежей за лѣсъ, я могу создать себѣ огромный контингентъ мелкихъ покупателей въ дополненіе къ имѣющимся уже лѣсопромышленникамъ. Въ этихъ видахъ я всю площадь ежегодной рубки, начиная съ 1901 г., сталъ разбивать на маленькія, по 0,15—0,30 дес., дѣлянки цѣною въ 30—150 рублей *), а на первыхъ торгахъ въ 1900 г. и затѣмъ, при всѣхъ своихъ встрѣчахъ съ крестьянами и чрезъ лѣсную стражу, старался имъ выяснитъ всѣ тѣ громадныя выгоды и преимущества, которыя даетъ имъ законъ объ отсрочкахъ платежей: они могутъ уплачивать деньги за лѣсъ въ казну лишь послѣ продажи ими матеріала уже въ разработанномъ видѣ. Пропаганда моя, какъ оказывается, увѣнчалась успѣхомъ: крестьяне сначала робко, а затѣмъ все смѣлѣе и смѣлѣе, сначала лишь изъ одной волости, а затѣмъ изъ трехъ окрестныхъ (въ этомъ году стала покупать еще и четвертая, изъ сосѣдней Ковенской губ., съ населеніемъ, по сравненію съ Курляндіею, темнымъ и инертнымъ) стали выбивать лѣсопромышленниковъ изъ ихъ позицій, отвоевывая постепенно: сначала дровяной, а затѣмъ и дѣлянки съ крупнымъ строевымъ лѣсомъ.

Прогрессивный ростъ числа лѣсопокупателей изъ крестьянъ и увеличеніе цѣнности ихъ покупокъ видны изъ нижеслѣдующей таблицы, въ которой приведены данныя о результатахъ торговъ на продажу лѣса въ 1900—1903 гг.

Годы:	Число лицъ, купившихъ лѣсъ съ торговъ:		Число крестьянъ въ 0/0/0 отъ общаго числа покупателей.	Сумма, въ рубляхъ, за которую дано съ торговъ лѣса:		Отъ цѣны всего за-проданнаго лѣса нами куплено 0/0/0.	Средняя цѣнность покупки одного крестьянина, въ рубляхъ.
	всего	крестьянъ		всего	крестьянъ		
1900	19	7	37	29.799	4.801	16	687
1901	65	44	68	35.241	14.404	41	327
1902	51	49	80	49.534	19.290	39	394
1903	140	119	85	94.558	47.808	51	400

*) Чтобы, однако, не отвадить совершенно крупнымъ лѣсопокупателямъ, ежегодно отводятся дѣлянокъ десять лучшаго лѣса, по 200—500 руб. каждая.

Изъ этой таблицы видно, что число лѣсопокупателей не крестьянъ все время колеблется въ предѣлахъ 12—21 человекъ, между тѣмъ какъ число лѣсопокупателей крестьянъ поднимается съ 7 до 119 человекъ, т.-е. увеличилось въ 17 разъ! Паденіе средней стоимости покупки одного крестьянина въ 1901 г. объясняется тѣмъ, что въ 1900 году въ покупкахъ лѣса участвовали лишь денежные крестьяне, между тѣмъ какъ въ 1901 г. уже вступило въ это дѣло 37 человекъ „богатыхъ силами, но бѣдныхъ деньгами“ крестьянъ; затѣмъ, благодаря увеличивающейся покупкѣ крестьянами строевого лѣса, эта цифра подымается постепенно до 400 рублей.

Каковы же, спрашивается, результаты такой демократизаціи лѣсокупателей, какъ повліяла она на доходность лѣсничества и какъ, наконецъ, отразилась на благосостояніи крестьянъ?

Точными цифрами этого, конечно, выразить нельзя; но, однако, можно быть вполне увѣреннымъ въ выгоды этой метаморфозы какъ для казны, такъ и для крестьянъ. У казны, прежде всего, не остается, какъ это бывало въ прежніе годы, незапроданнаго, дѣйствительно плохихъ качествъ, лѣса: лѣсопромышленники гнушались заниматься разработкою его, а крестьяне, довольствуясь самыми маленькими заработками, разрабатываютъ для мѣстной мелочной продажи. Главное же для казны въ этомъ дѣлѣ то, что съ увеличеніемъ числа лѣсопокупателей (начиная съ 1900 г. число ихъ увеличилось въ 7½ разъ) сильно увеличилась конкуренція между ними, подъ давленіемъ которой предлагаемая казнѣ цѣна за лѣсъ болѣе соответствуетъ его дѣйствительной стоимости. Что касается крестьянъ, то улучшеніе ихъ положенія очевидно; для этого представимъ себѣ самый крайній случай, когда цѣна за лѣсъ на торгахъ будетъ поднята до того высшаго предѣла, когда лѣсопромышленникъ уже не будетъ получать ни копейки прибыли: даже и въ этомъ случаѣ крестьяне все-таки останутся въ барышахъ, такъ какъ, получая изъ продажной цѣны лѣса по-прежнему заработную плату за разработку и вывозку его, они въ качествѣ чистой прибыли будутъ имѣть проценты, которые лѣсопромышленникъ платитъ на оборотный капиталъ, а также и расходы на администрацію (приказчикъ и пр.). А какъ оцѣнить самостоятельность и независимость крестьянина отъ крупнаго лѣсопромышленника въ дѣлѣ заработка?

Но „и на солнцѣ есть пятна“: возможность пользоваться довольно большимъ кредитомъ, возможность, купивъ дѣлянку по ручательству, немедленно же, хотя бы и съ нѣкоторымъ убыткомъ, реализовать ее, оказались совершенно гибельными для лицъ, приверженныхъ Бахусу. Ихъ жалкія хозяйства, влачившія кое какъ свое существованіе, погибли сразу: пришлось распродавать все на удовлетвореніе требованія казны объ уплатѣ денегъ за пропитый уже давно лѣсъ. Но такіе случаи очень рѣдки: за три года изъ 219 человекъ—2; въ общемъ же крестьяне оказались и, кажется, будутъ и впредь исправными плательщиками, въ особенности, если воспользуются урокомъ, даннымъ

имъ зимою 1902/3 года. Дѣло въ томъ, что въ зиму эту, благодаря совершенной здѣсь безснѣжности, не удалось доставить разработаннаго лѣса къ мѣстамъ продажи и, слѣдовательно, получить за него всюю деньги для уплаты въ казну отсроченныхъ платежей. И пришлось, чтобы спасти дѣло, прибѣгнуть къ экстраординарной въ нашихъ лѣсахъ мѣрѣ: разрѣшить лѣтса. Правда, при этомъ сильно попортились лѣсовозлошадямъ; но тутъ уже приходится утѣшать себя тѣмъ, что... дороги можно исправить, а

„Въ костяхъ у русской клячи есть привычка золотая:

Работать много, мало ѣсть,

Совсѣмъ не отдыхая“.

Какъ бы то ни было, но чтобы избѣжать подобныхъ осложнений на будущее время, крестьянамъ рекомендовано представлѣнiе ручательства въ обезпеченiе уплаты денегъ приурочивать не ко времени полученiя билета на рубку, а ко времени вывозки лѣса къ сплавной рѣкѣ, т.-е. къ тому моменту, съ котораго возможность доставить разработанный лѣсъ къ мѣсту сбыта не позднѣе какъ чрезъ 12 мѣсяцевъ становится несомнѣнною. Рубку же его и разработку производить, уплачивая въ казну лишь узаконенные проценты за отсрочку платежей (§ 81 и примѣч. къ § 82 инстр. 7 июля 1900 г. объ отпускѣ лѣсныхъ матеріаловъ изъ казенныхъ дачъ).

Задача моя, какъ я себѣ ее поставилъ въ началѣ, исчерпана. Если мнѣ удалось пробудить въ читателѣ интересъ къ этому дѣлу, если у него явится охота помочь „меньшому брату“ принять болѣе близкое участіе въ „жизненномъ пиру“, то я возьму на себя смѣлость считать свою задачу рѣшенною удовлетворительно.

К. Покалюкъ.

2 ноября 1903 г.

ус. „Луккенъ“.

Казенная оцѣнка лѣса.

Въ № 46 „Лѣсопромышленнаго Вѣстника“ въ статьѣ: „Казенная оцѣнка лѣса“, описывается душевное состояніе лѣсопромышленника Артемiя Филимоновича на торгахъ на продажу лѣса и послѣ торговъ, а затѣмъ говорится, что казенная оцѣнка хромаетъ, что таксы устарѣли, что ихъ необходимо измѣнить, но главное отмѣчается то странное и крайне ненормальное явленіе, что одна и та же такса для одной единицы низка на 246%, для другой на 0,15%, а для многихъ единицъ она оказывается даже высокою.

Во избѣжаніе подобныхъ скачковъ цѣнъ на торгахъ, какъ 246% надбавки, по нашему мнѣнію, лѣсничему слѣдуетъ, сообразно съ курсовою цѣною на рынкѣ, повысить стоимость дѣлянки на 100—200% до торговъ или же понизить на извѣстное число %. Все это дѣлается въ оцѣночныхъ вѣдомостяхъ, при представленіи ихъ чрезъ районнаго ревизора на усмотрѣ-

ніе въ управленіе земледѣлія и государственныхъ имуществъ. Затѣмъ оцѣнка дѣлянокъ не должна ограничиваться однимъ канцелярскимъ трудомъ: смотри въ перечетную вѣдомость да цѣни,—этого недостаточно. Надо лѣсъ цѣнить на мѣстѣ, въ лѣсу, соображаясь съ цѣнами, данными на торгахъ въ предшествовавшемъ году на такую же дѣлянку, а равно имѣя въ виду условія транспорта (благоустройство дорогъ), близость рѣки, отдаленность кварталовъ отъ деревень, топографическое положеніе мѣстности, существующія цѣны на лѣсъ на рынкахъ ближайшихъ городовъ, цѣны на лѣсъ въ сосѣднихъ частныхъ дачахъ, стоимость и количество рабочихъ, урожайность хлѣба въ данной мѣстности, количество и размѣръ постигшихъ несчастій отъ пожаровъ, проведеніе новыхъ дорогъ желѣзныхъ и шоссейныхъ, устройство гатей, мостовъ. Все это можетъ служить мѣстному лѣсничему при оцѣнкѣ дѣлянки масштабомъ. Мы понимаемъ оцѣнку лѣса по мѣстнымъ цѣнамъ, а не по таксѣ. Пусть такса будетъ себѣ въ покоѣ, такъ какъ ее трудно примѣнять къ торговымъ дѣламъ въ лѣсу. Такса годна лишь для безденежныхъ отпусковъ—церквамъ, монастырямъ, школамъ, погорѣльцамъ и т. д. Въ торговомъ же дѣлѣ лѣсничій долженъ самъ быть коммерсантомъ, а не чиновникомъ, вездѣ бывать и слѣдить, кому что надо и по какой цѣнѣ. Тогда не будетъ смѣху на торгахъ надъ оцѣнкою лѣсничихъ и ученыхъ лѣсоводовъ. Наша замѣтка основана на долготѣней практикѣ въ симферопольскомъ лѣсничествѣ, Таврической губ., и въ броварскомъ лѣсничествѣ, Черниговской губ. Хотя указываемая кропотливая оцѣнка лѣса и трудна, но зато оцѣнщикъ будетъ всегда въ курсѣ дѣла, а это—важное условіе для русскаго лѣсничаго и ревизора предъ лицомъ торговаго міра.

Федоръ Гриневичъ.

Г. Черниговъ,

15 ноября 1903 г.

Изъ частнаго письма казеннаго помощника лѣсничаго.

Въ первыхъ строкахъ моего письма шлю вамъ низкій поклонъ и съ прискорбіемъ увѣдомляю, что купецъ Семипузъ, волею Божіей, помре и притомъ „настоящимъ“ манеромъ; употребляю послѣднее выраженіе совершенно предумышленно, такъ какъ знаю, что вамъ извѣстно о томъ, что Семипузъ и раньше умиралъ два раза и что его „печальная вдова“ дважды получала у кого слѣдуетъ вдовій видъ съ свидѣтельствомъ о бѣдности на предметъ предъявленія ихъ московскимъ купцамъ-кредиторамъ при ликвидаціи съ ними дѣлъ „по совѣсти“,—и потому могли бы подумать, что и на сей разъ эта смерть оборудована, такъ сказать, только для видимости и лишь по торговымъ соображеніямъ „высшаго порядка“. Нѣтъ, настоящимъ, настоящимъ, батюшка, манеромъ христіанскую кончину воспріялъ! Даже передъ смертію самолично (очень обстоятельный былъ человекъ) о всемъ, какъ слѣдуетъ быть, распорядился: супружницѣ моей, говоритъ, отказываю 47 фли-

гилей съ надстройками и пристройками; племяннику моему, говоритъ, за долгое мнѣ услуженіе отказываю хомуть, что подъ стрѣхой на гвоздѣ виситъ, дугу крашеную да пару оглоблей, потому что какъ человекъ онъ еще, говоритъ, молодой, то все такое остальное прочее самъ пріобрѣсти можетъ; дѣвкѣ Палашкѣ (что въ услуженіи у него состояла) и чадамъ ея—мое благословеніе оставляю; а тому, говоритъ, безподошвенному, быстроходу голоштанному, и не токмо ему одному, а и папенькѣ его и мамонькѣ его... и пошелъ, и пошелъ...—все подробнѣйшимъ образомъ расpredѣлилъ, кѣмъ кому что надлежитъ.

Только я никакихъ правъ на свое наслѣдство не предъявляю, потому что это только въ словесности состояло, а не документально, да кромѣ того и такъ вообще не стоитъ вдову обижать,—пущай ей остается. Не знаю, какъ на васъ это извѣстіе подѣйствуетъ, а меня оно очень опечалило, ибо, во-первыхъ, въ послѣднее время я съ Семипузомъ очень подружился (больше изъ-за его душевныхъ качествъ) и мы оба уже получили-было отъ суда пригласительные билеты (установленной формы) для совмѣстныхъ душевспасительныхъ собесѣдованій по поводу его лѣсныхъ заслугъ передъ отечествомъ, а во-вторыхъ, всѣ долги труды мои по сокращенію и обузданію Семипуза пошли прахомъ, и оставшіеся въ живыхъ лѣсные бандиты могутъ истолковать это, какъ отсутствіе правъ и силы съ моей стороны.

Во всѣ тяжелыя минуты моей жизни я прибѣгаю къ двумъ сподручнымъ и доступнымъ для моего кармана средствамъ: къ водѣ и ходьбѣ, но такъ какъ Реомюръ показывалъ свирѣпую температуру дикаго сѣвера, то я запрактиковалъ послѣднее и какъ-то побрелъ путемъ-дорогою по ввѣренному мнѣ участку. Долго ли, коротко ли шелъ, только глядь: впереди меня „монополь“ стоитъ горделивая да радостная такая, по зеленому полю расписанная... и въ дверяхъ, какъ будто, кабатчикъ Васька Безпалый мерещится. Поравнялся, гляжу,—онъ; подходитъ ко мнѣ, хвостикомъ виляетъ, низко кланяется (такой вѣжливый да ласковый). „Куда,—говоритъ,—шествовать изволите? не благоугодно ли на перепутьи чайкомъ побаловаться, водочкой потѣшиться; не запречь ли лошаденку вамъ,—чай измаялись ваши ноженьки?“.. Благодарю да отиѣкиваюсь, а самъ про себя думаю: не премѣнно есть у Васьки Безпалаго на душѣ казенный пень! Распростился, пошелъ; вижу, Селянинъ Селяниновичъ дровни съ подсапками ладить. „Куда, спрашиваю, собираешься?“—„Да вотъ Васька Безпалый съ „анцизой“, слышь ты, контракту заключилъ, чтобы, значить, питейное уширать, такъ вотъ таперя ему лѣсъ изъ-за Ляги возимъ; сказываетъ онъ на него билетъ въ казнѣ выкупилъ“. Эге, думаю, вотъ отчего Васька юлил! Пру съ мѣста въ карьеръ въ урочище Ляга; гляжу—настоящее Мамаево побоище: сосенка плашмя, сосенка лежа, сосенка горбомъ, сосенка ребромъ, сосенка навзничъ! А отъ каждой сосенки все бѣлы дороженьки прямо къ Васенькѣ Безпалому. Переночевалъ, а на утро сталъ Васькины грѣхи въ извѣстность приводить. Да на долю мою горькую поднялась метелица злющая: за-

сынаеть-слѣпить глаза; ходить-лазить нѣтъ возможности; думалъ, свѣтопредставленіе начинается! Три цѣлыхъ дня томительныхъ прокопался я на порубкѣ: что ни пень, то снѣгъ раскапывай, что ни бревнышко—траншей веди! Сдѣлалъ спилки съ пней, съ вершиночекъ, смастерилъ протоколець, да и заявился съ ними къ Безпалому. А въ ту пору Васька Безпалый тожь не дремалъ: пока я въ лѣсу въ снѣгу копался, онъ рабочихъ нанялъ да весь крупный лѣсъ въ снѣгъ и закопалъ, а поверхъ мелочи съ крестьянскихъ надѣловъ натащилъ и въ разбросъ разложилъ: гляди, говоритъ, ваше благородіе, какой такой тутъ казенный лѣсъ есть?!—одна напраслина только! „Вѣрно, другъ мой Васенька,—коли сверху напраслина, подъ низомъ правда будетъ: а копните-ка, ребятушки, здѣсь!“ Копнули, а тамъ 208 бревенъ одно другого краше! Взяли спилочки посравнили-смѣряли: точь-въ-точь прились. Засеквестровалъ я лѣсъ и съ двора долой; прохожу мимо Васькиной избы, а онъ съ горницы изъ окна и кричитъ мнѣ: „Сто рублей не пожалю, а тебя голоштанника выкурю отсель!“—„Въ животѣ моемъ“,—отвѣчаю я,—Богъ владателемъ, въ службѣ-матушкѣ—начальство, а въ деньгахъ своихъ—ты, дуракъ, волень“.... На томъ и раскланялись.

Прошла зимушка суровая, наступила веснушка веселая; вышелъ я въ лѣсокъ прохладиться малость да на свободѣ самъ съ собой и замечтался, а замечтавшись, надумался: сбѣгаю-ка я къ Безпалому разузнать-провѣдать, какъ онъ проживаетъ-здравствуетъ. И пошелъ. Прихожу,—говорятъ,—нѣтъ дома: пошелъ комиссію на пни наводить, потому, говорятъ, что съ лѣсничества на него „наклепъ“ большой вышелъ. Съ кѣмъ, спрашиваю, ушелъ?—Со старшиной да съ десятскимъ, да съ членами. Вотъ какъ! форменнымъ, значить, манеромъ и въ полномъ составѣ!—Какъ же, какъ же, въ полнѣйшемъ, можно сказать, составѣ, даже „монополью“ со собой прихватили: пущай, говорятъ, и она съ нами идетъ, чтобы никакихъ потомъ препятствій и сумлѣній въ дѣлахъ не было. Двадцать верстъ прошелъ,—еще пять прошагаю: надо къ лѣснику идти, спросить, въ чемъ дѣло. Прихожу. Что говорю, Неѣловъ, новаго?—А вотъ намеднись Васька Безпалый со старшиной комиссію соорудилъ да въ крестьянскіе надѣлы ушелъ: пни обслѣдывать да протоколъ составлять будутъ, что Васькинъ де лѣсъ въ собственности нарубленъ. Допрежь три дня, ваше благородіе, все у Васьки пировали (онъ даже музыку притащилъ), а теперь оптомъ въ лѣсъ ушли..—Вотъ что, Неѣловъ: бѣги за Нагимъ, да оттуда отправляйтесь прямо въ надѣлы, а я зимнякомъ катну; на перекресткѣ дорогъ встрѣтятся. Сказано-сдѣлано. Подхожу это я къ перекрестку, слышу, лѣсникъ Нагой во всю мочь кричитъ: „ваше благородіе, комиссія здѣсь!“ Смотрю: гражданинъ лежитъ-спитъ, раскинулся: ноженьки на пнѣ, голова подъ пнемъ—только лапотки да полицейскій значекъ на солнышкѣ сверкаютъ; не снесъ тяготы, богатырь,—споткнулся о пень и сложилъ подъ нимъ свою буйну головушку.... Тутъ, говорю, братцы, вы мон, только одинъ „неподвижной членъ“ при служебныхъ обязанностяхъ упокоился, а остальная „комисъ“ въ разбродѣ состоитъ,—

искать надо!—Пошли дальше, слышимъ шумъ,—не то пытитъ, не то рывкаетъ что-то; подходимъ ближе и видимъ такую картину: старшина сидитъ на пнѣ и безсмысленно хлопаетъ осовѣлыми глазами, дѣлая отчаянное и напрасное усиліе понять, что вокругъ него происходитъ; одинъ изъ „непотерявшихъ способности двигаться“ членовъ комиссіи тянетъ его за армякъ и силится въ чемъ то его урезонить, указывая рукой впродѣль по направленію дороги, но такъ какъ его высунутый, точно у пса въ жаркій день, языкъ беспомощно болтался въ воздухѣ, то получалось только хриплое рывканье и дѣло дальше выразительной мимики не шло. Васька Безпалый, вскарабкавшись на пенъ, тащилъ старшину за порты и съ выльзшими отъ потугъ на лобъ глазами старался спихнуть съ пня „присѣдателя комиссіи“ (какъ онъ себя самолично именовалъ) съ безумной надеждой заставить его этимъ манеромъ слѣдовать неукоснительно дальше по пути исполненія „службы и долга“, но... порты раскололись, „присѣдатель“ слетѣлъ кубаремъ, и мы увидѣли такую картину, отъ которой отвернулась бы и сказала „фи“ каждая благовоспитанная дама.... Заговорило ли у Безпалаго ретивое или заплакали денежки по „снаряженію“ комиссіи,—только соскочилъ онъ съ пня да и кричитъ своему товарищу: „гвоздай ему, Тереха, въ загривокъ“! И загвоздили, и загвоздили! А Безпалый нагвѣздываетъ да все приговариваетъ: „денежки, животина, берешь, водочку, скотина, пьешь, а дѣла благороднымъ образомъ не дѣлаешь.... вотъ тебѣ! вотъ тебѣ!“ Поглядѣлъ я да и говорю: нечего, братцы, намъ тутъ стоять,—расходись по домамъ, потому что дѣловъ никакихъ не предвидится: „комиссія“ не придетъ скоро къ соглашенію, такъ какъ каждый членъ „особаго образа дѣйствій“ держится.... Ты, Нагой, за Васькой наблюдай и ежели что,—сейчасъ ко мнѣ Заморыша съ докладомъ шли. Простился и ушелъ во свояси.

Во единъ отъ дней прибѣгаетъ ко мнѣ Заморышъ и съ тревогой докладываетъ, что Васька къ начальству свѣжую рыбу понесъ.—„Не печалься,—говорю,—Заморышъ, не испортится рыбка—коли свѣжую понесъ, начальство само посолить: соленою станеть! Только не ошибся ли ты, другъ?“—„Никакъ нѣтъ, ваше благородіе, потому Васька цѣлыми днями въ рѣкѣ копається, все начальству рыбку улавливаетъ; а Васькина matka по селу ходитъ да бахвалится: ничего „голоштанникъ“ моему Васенькѣ не сдѣлаеть,—дуже очень начальство его полюбило! И по дѣломъ: Васенька не дуракъ—порожнемъ къ начальству никогда не заявляется: когда съ рыбчонкой, когда съ курочкой, съ салцомъ, съ маслицомъ!“—„Ступай и спи спокойно, Заморышъ; дѣло наше правое, а съ казенной правды кривду не совѣмъ легко сдѣлать. Да его начальство—и не судья промежъ насъ“. Черезъ мѣсяць земскій моему лѣсничему Васькину бумагу на благоусмотрѣніе прислалъ, а лѣсничій мнѣ на „расхлебъ“ передалъ. Пишетъ Васька покорнѣйше да жалобливо, что такого-то злополучнаго числа, да такого-то несчастнаго года напалъ на меня вѣрогъ лютъ, „быстроходъ окаянный“, опечатывалъ мой родимый лѣсъ, забиралъ его въ казну; а лѣсъ тотъ—нашъ кре-

стьянскій лѣсъ, отъ него пни налицо все есть въ надѣлахъ нашихъ собственныхъ; тѣ пни мы все обслѣдовали, а обслѣдовавши—обмѣрили и посвѣрили: точъ въ точъ все поприходились; а рубили лѣсъ да возили мнѣ Селяниновичи, что въ запискѣ сей попроставлены. Актъ съ дѣйствіемъ комиссіи шлю при евоемъ прошеніи. Заступись, отецъ родной ты нашъ,—безъ тебя пропасть мнѣ безневинному!

Поглядѣлъ я на длинный списокъ именъ и сейчасъ смекнулъ, что Васька меня изморомъ взять хочетъ. „Ладно, думаю, посмотримъ, кто кого объѣдетъ!“ Стали слухи доходить, что Безпалый мужиковъ мутитъ—виномъ спаиваетъ да показывать пни уговариваетъ: не робѣй, робя, кажи только одинъ пенъ въ этомъ мѣстѣ, а другой за десять верстъ отъ этого—ни вовѣкъ „голоштаннику“ не исходить по всемъ пнямъ! Мы его такъ десяткомъ пней упаримъ, что онъ самъ отъ насъ сбѣжитъ и отъ лѣса нашего отступится. А ужъ вамъ тогда будетъ угощеніе разлюли-малина съ моимъ почтеніемъ! Смотрю я на бумагу да и думаю: коли на расхлебъ прислана, значить, надо расхлебывать. Обдумалъ планъ и задѣйствовалъ: 1) перво-на-перво все бревна занумеровалъ, 2) объявилъ черезъ волость мужикамъ да Васькѣ, что на такое-то число осмотръ пней назначается.—Прошло время, являюсь къ Безпалому во дворъ, а тамъ ужъ толпа собралась, галдитъ, волнуется—ждетъ когда „камедь“ начнется. Подхожу къ нимъ, здороваюсь и дѣловымъ зычнымъ голосомъ объявляю: „Господа! Васька Безпалый обвиняетъ васъ въ порубкѣ въ казнѣ и продажѣ ему обманнымъ образомъ, подъ видомъ своего, казеннаго лѣса. Вотъ передъ вами 208 засекустрованныхъ бревенъ, все подъ номерами: кто какой номеръ признаетъ вырубленнымъ въ своихъ надѣлахъ, заявляй мнѣ подъ росписку, а потомъ будешь пенъ указывать, а для слички здѣсь съ бревномъ спилокъ дѣлать; коли кто заявитъ, да спилокъ не подойдетъ,—тому за порубку въ отвѣтъ быть. Признавайте бревна, запасайтесь хлѣбомъ, а черезъ часъ я приду сюда и все вмѣстѣ въ лѣсъ отправимся“. И ушелъ въ избу лѣсника.

Минуту спустя, приходитъ Заморышъ и докладываетъ: „Претъ наше дѣло, ваше благородіе: мужики въ лѣсъ не идутъ, на Ваську все накинулись: ты, говорятъ, о Масляной насъ сподлъ, за копѣйку тебѣ, кровопивецъ, лѣсъ за сто верстъ везли, а теперь за грошъ подъ отвѣтъ насъ подвести наровишь—на, говорятъ, выкуси!“ Черезъ часъ прихожу,—все ко мнѣ и загалдѣли разомъ: секвестрованнаго лѣса мы не возили; откуда онъ доставленъ, знать не знаемъ и вѣдать не вѣдаемъ. Записалъ ихъ слова въ актъ, росписались все, кому слѣдуетъ, и разбрелись по домамъ. А Заморышъ забѣжалъ къ Васькѣ въ избу да и спрашиваетъ: „что, хозяинъ, объѣхалъ нашего „голоштанника“?! Ни въ жисть съ твоей мозговней его не объѣхать.“ День за день, время-за-время и дождались суда. За дубовымъ столикомъ земскій посиживаетъ, свидѣтелей все поспрашиваетъ; говоритъ-вретъ честной народъ, кто во что гораздъ, а онъ, знай, записываетъ; писалъ, писалъ,—видно самому ему, сердечному, опосты-

лѣло, — только подымается онъ и объявляетъ: „такъ какъ Ваську въ лѣсу никто не поймалъ, ни въ густомъ бору, ни въ чистомъ полѣ съ олкой-сосенкой не сохватывалъ, то въ порубкѣ неповиненъ онъ“. Стало горько мнѣ, обидно и подумалъ я: старче, отче, угодниче! помнюли еси ты Васькину рыбочку, не забылъ ты его курочку, только забылъ ты, отче, мои труды, а отъ этихъ трудовъ ноютъ ноженъки, порвались-стерлись подошвонъки, помозолились мои пальчики! А тебѣ, Васька, рано праздновать: сорвался съ статьи 155, такъ поймашься на 159!

О порядкѣ оплаты гербовымъ сборомъ документовъ по лѣсному вѣдомству.

Циркуляръ лѣсного департамента отъ 11 ноября 1903 г. за № 21.897.

Нѣкоторыя изъ управленій, встрѣтивъ сомнѣнія при примѣненіи новаго Устава о гербовомъ сборѣ, введеннаго въ дѣйствіе съ 1 марта 1901 г., просили разъясненія по нижеслѣдующимъ вопросамъ:

1) Подлежатъ ли оплатѣ согласно п. 3 ст. 21 Устава:

а) *билеты* на заготовку лѣса для казенныхъ надобностей, какъ-то: на постройку и ремонтъ домовъ лѣсничихъ и лѣсной стражи, для починки и устройства мостовъ и дорогъ, для устройства вообще всякихъ сооружений, производимыхъ въ казенныхъ дачахъ въ счетъ лѣсныхъ работъ, для отопленія домовъ лѣсничихъ, помощниковъ ихъ, лѣсныхъ кондукторовъ и лѣсной стражи и при производствѣ прочистокъ, прорѣживаній и проходныхъ рубокъ на счетъ оборотнаго фонда;

б) *приказанія*, выдаваемые лѣсной стражѣ, согласно § 216 инструкции 7 июля 1900 г., взаменъ билетовъ, на допущеніе вывозки проданнаго, хозяйственно-заготовленнаго или секвестрованнаго лѣса, и

в) *расчеты* по договорамъ на продажу лѣса, составляемые согласно § 212 той же инструкции.

2) Слѣдуетъ ли взыскивать гербовый сборъ въ тѣхъ случаяхъ, когда по билету, выданному на заготовку лѣса, съ учетомъ по количеству и размѣрамъ въ примѣрномъ количествѣ, на сумму *не свыше* 5 р., — въ дѣйствительности будетъ заготовлено матеріаловъ по этому билету на сумму *больше* 5 р., и какъ въ такихъ случаяхъ, по окончаніи освидѣтельствованія матеріаловъ, погашать марки по данному билету.

3) Подлежатъ ли оплатѣ гербовымъ сборомъ билеты на *пастьбу скота* въ казенныхъ дачахъ, допускаемую по правиламъ съ заключеніемъ условій, по тому соображенію, что, по силѣ п. 3 ст. 68 Устава, отъ гербоваго сбора освобождаются лишь билеты на разнаго рода побочныя пользованія въ лѣсахъ, „когда на такія пользованія не заключается особыхъ договоровъ“.

4) По какому Уставу, — по новому или по прежнему, — долженъ быть взыскиваемъ пропорціональный гербовый сборъ по условіямъ на продажу лѣса или на отдачу въ аренду оброчныхъ статей, заключенныхъ при дѣйствіи прежняго устава, въ случаѣ передачи контрактовъ однимъ лицомъ другому при дѣйствіи уже новаго

устава, и, при этомъ, какой именно актовъ гербовый сборъ долженъ быть взыскиваемъ — высшаго или низшаго оклада.

5) Какимъ гербовымъ сборомъ слѣдуетъ оплачивать *заявленія* о передачѣ другимъ лицамъ едѣланныхъ на торгахъ покупокъ лѣса, т.-е. простымъ или пропорціональнымъ сборомъ, *до* и *послѣ* заключенія договора на эти покупки.

6) Въ какомъ размѣрѣ въ настоящее время подлежатъ взысканію дополнительный пропорціональный гербовый сборъ при расчетахъ съ лѣсопокупателями по договорамъ, заключеннымъ *до* введенія въ дѣйствіе новаго Устава, т.-е. по *прежнему* ли уставу или по *новому*.

7) Подлежатъ ли оплатѣ особымъ гербовымъ сборомъ и если подлежатъ, то въ какомъ размѣрѣ *второй* и *послѣдующіе листы* договоровъ въ тѣхъ случаяхъ, когда договоръ не можетъ помѣститься на одномъ первомъ листѣ, оплаченномъ установленнымъ актовымъ сборомъ.

8) Какимъ гербовымъ сборомъ должны оплачиваться *договоры* по безденежнымъ отпускамъ вообще, если въ нихъ обозначена стоимость этого отпуска по таксѣ (напр., для постройки народнаго училища или домовъ для помѣщенія доховенства), или же означенные договоры, какъ и договоры безъ опредѣленія цѣны отпуска, должны быть оплачиваемы и при дѣйствіи новаго Устава простымъ гербовымъ сборомъ, согласно разъясненію министерства въ циркулярѣ лѣсного департамента, отъ 8 марта 1891 г. за № $\frac{5641}{16}$.

9) Какимъ гербовымъ сборомъ, т.-е. простымъ или пропорціональнымъ, подлежатъ оплатѣ *ручательные приговоры* и *поручительства*, представляемые крестьянами при покупкѣ казеннаго лѣса, какъ въ видѣ залога, такъ и въ обезпеченіе платежей.

10) Подлежатъ ли оплатѣ простымъ гербовымъ сборомъ подаваемые должностнымъ лицамъ и въ правительственныя установленія *телеграммы*, заключающія въ себѣ *заявленія*, *просьбы*, *возраженія* и т. п., замяняющія собою письменныя прошенія, оплачиваемыя установленнымъ простымъ гербовымъ сборомъ.

11) Подлежатъ ли оплатѣ *договоры*, заключаемые съ лѣсопокупателями на продажу лѣса, актовымъ гербовымъ сборомъ *высшаго* или *низшаго* оклада.

12) Слѣдуетъ ли взыскивать пропорціональный гербовый сборъ по такимъ продажамъ казеннаго лѣса отъ 50 до 300 р., по которымъ, въ силу § 161 инструкции для отпуска лѣса 7 июля 1900 г., дозволяется не заключать съ покупателями письменныхъ договоровъ.

Въ разъясненіе этихъ вопросовъ лѣсной департаментъ, по соглашенію съ департаментомъ окладныхъ сборовъ, сообщаетъ управленіямъ:

По вопросу 1.

а) *Билеты* на рубку лѣса, отпускаемаго вообще для надобностей казеннаго вѣдомства, въ чемъ бы надобность эта ни состояла, а равно билеты на заготовку лѣса, отпускаемаго казеннымъ управленіемъ

другихъ вѣдомствъ, не подлежатъ оплатѣ гербовымъ сборомъ (п. 4 ст. 62 Уст. герб., изд. 1900 г., и прим. къ № 18).

б) Всѣ *приказанія*, выдаваемые согласно §§ 216 и 217 инструкции 7 июля 1900 г., изъяты отъ обложения гербовымъ сборомъ (Алф. переч. № 18, примѣчаніе).

в) *Расчеты*, выдаваемые согласно § 212 инструкции 1900 г., подлежатъ оплатѣ простымъ гербовымъ сборомъ въ 1 р. за листъ (ст. 13 п. 24 Уст. о герб. сборѣ); копія же съ расчетовъ—въ 60 к. за листъ (ст. 14 п. 3 Уст.).

По вопросу 2.

Билеты, выданные на вырубку лѣса и на заготовленіе лѣсныхъ издѣлій изъ казенныхъ лѣсныхъ дачъ на сумму *не свыше* 5 р., освобождаются отъ гербоваго сбора, хотя бы впослѣдствіи и оказалось, что въ дѣйствительности по этимъ билетамъ заготовлено лѣсныхъ матеріаловъ на сумму и *свыше* 5 р. (п. 1 ст. 51 и п. 2 ст. 68 Уст. о герб. сборѣ).

По вопросу 3.

На основаніи п. 3-го ст. 68 Устава, *билеты* на побочныя въ лѣсахъ пользованія освобождаются отъ гербоваго сбора; поэтому билеты на пастьбу скота, на сѣнокосеніе, на постановку ульевъ въ казенныхъ дачахъ и проч. не подлежатъ оплатѣ гербовымъ сборомъ, если при этомъ не заключается особыхъ условій¹⁾. Если же побочныя пользованія предоставляются по особымъ договорамъ, то всѣ такого рода договоры на сумму *свыше* 50 р. должны быть оплачены *актовымъ гербовымъ сборомъ* въ размѣрѣ, опредѣленномъ въ п. 1, а, ст. 50 Устава о гербовомъ сборѣ; договоры же, на сумму *не свыше* 50 р., заключаемые съ лицами *не крестьянскаго сословія*, подлежатъ простому гербовому сбору въ 10 к. за каждый листъ (п. 7, а, ст. 18 Устава), а такіе же договоры (т.-е. на сумму *не свыше* 50 р.), заключаемые съ *крестьянами*, не подлежатъ гербовому сбору (п. 4, ст. 67 Устава). Порядокъ оплаты гербовымъ сборомъ помянутыхъ въ семъ пунктѣ договоровъ, условій и билетовъ, а равно способъ погашенія гербовыхъ знаковъ указанъ въ ст.ст. 86, 89, 90, 115, 118 и 120 Уст. герб. и §§ 32—34, 47 и 57 инструкции министра финансовъ 9 Января 1901 года.

По вопросу 4.

При *передачѣ контрактныхъ обязательствъ* какъ по продажѣ лѣса, такъ и по содержанію оброчныхъ статей, когда самыя контракты заключены *до* введенія новаго Устава о гербовомъ сборѣ,—*актовый гербовый сборъ* долженъ быть *взыскиваемъ* по новому Уставу. Этотъ сборъ *взимается* различно. Если передача въ полномъ объемѣ или въ неисполненной еще части *контрактныхъ обязательствъ* совершается *особымъ договоромъ* на сумму *не болѣе* 50 р., то съ контрагента *взыскивается* простой гербовый сборъ 10 к. съ каждаго

¹⁾ Правила, напечатанныя на оборотѣ билета, какъ почерпнутыя изъ инструкции или закона, не могутъ быть отнесены къ числу условій или договора, и не подлежатъ обложенію гербовымъ сборомъ.

листа, согласно п. а ст. 111 закона 3 іюня 1902 г.; если же передача *контрактныхъ обязательствъ* совершается *тѣмъ же порядкомъ* на сумму *свыше* 50 р., то *взимается* *актовый сборъ высшаго оклада* по п. 3 ст. 51, и если передача совершается *надписью* на подлинномъ договорѣ: а) *всѣхъ правъ*, то *взимается* *актовый сборъ низшаго оклада*, согласно п. 5, ст. 27 и п. 2, ст. 50 закона 3 Іюня 1902 г., и б) *части правъ*, то *взимается* *простой или актовый сборъ*, смотря по суммѣ *переступаемыхъ правъ*, какъ при *передачѣ правъ* по *особо совершаемому договору*, согласно п. а, ст. 111 закона 3 іюня 1902 г. и п. 3 ст. 51. Суммою *передаточной сдѣлки* признается стоимость *передаваемыхъ обязательствъ* или *неосуществленныхъ еще правъ* (ст. 40 Устава о гербовомъ сборѣ).

По вопросу 5.

Передача правъ на купленный лѣсъ можетъ послѣдовать только послѣ *совершенія договора* съ *приобрѣтателемъ* такого права; поэтому сдѣлки о *передачѣ* *заключеннаго договора* другому лицу подлежатъ *оплатѣ* *простымъ или пропорціональнымъ гербовымъ сборомъ* по суммѣ акта *передачи*, согласно указаніямъ п. 4 *настоящаго циркуляра*.

По вопросу 6.

При расчетахъ съ *лѣсопокупателями*, производимыхъ при *дѣйствіи* *гербоваго Устава 1900 г.*, хотя и по *договорамъ*, заключеннымъ *до* введенія *упомянутаго Устава*, *дополнительный сборъ* подлежитъ *взысканію* по *новому Уставу*, такъ какъ ни въ *Высочайше утвержденномъ 10 іюня 1900 г. мнѣніи* *государственнаго совѣта* по проекту Устава о гербовомъ сборѣ, ни въ *самомъ Уставѣ* не сдѣлано *никакаго указанія* на *изъятіе* изъ *дѣйствія* сего Устава *тѣхъ договоровъ*, которые заключены при *существованіи* *прежняго Устава* о гербовомъ сборѣ.

По вопросу 7.

Во *всѣхъ случаяхъ*, когда по *новому Уставу* требуется *оплата акта и документа* *простымъ гербовымъ сборомъ*, размѣръ *послѣдняго* *опредѣляется*: или по *числу листовъ*, заключающихся въ документѣ (ст.ст. 13, 14, 16, 18 и 20 Уст. о герб. сборѣ), или за *документъ* (ст.ст. 15, 17, 19 и 21 Устава); когда же требуется *оплата акта и документа* *пропорціональнымъ актовымъ сборомъ*, размѣръ такого сбора *опредѣляется* по суммѣ *совершеннаго акта или документа* на *сколькихъ бы листахъ* такіе акты или документы *написаны* не были (ст. 23 Уст. о герб. сб.).

По вопросу 8.

Въ *тѣхъ случаяхъ*, когда требуется *заключеніе договоровъ* при *безденежныхъ отпускахъ* лѣса изъ *казенныхъ дачъ* *частнымъ лицамъ* или *частнымъ обществамъ*, то *таковыя договоры* подлежатъ *оплатѣ* *простымъ актовымъ гербовымъ сборомъ* въ 1 рубль на основаніи п. 10 ст. 13 Устава о гербовомъ сборѣ. При *льготныхъ отпускахъ* лѣса, заключаемыя *договоры* подлежатъ *оплатѣ* *актовымъ гербовымъ сборомъ* на *общемъ основаніи*, по суммѣ *причитающихся* по нимъ *платежей*, согласно п. 7, а, ст. 18 и п. 1 ст. 51 Уст., а равно и *указаніямъ*, изложеннымъ въ п. 7. *Лѣсорубочныя билеты*

въ указанныхъ случаяхъ оплачиваются 5-тикопѣечнымъ гербовымъ сборомъ на основаніи п. 3 ст. 21 Устава. Если же безденежный или льготный отпускъ производится казеннымъ управленіямъ или на надобности церквей, монастырей и сельскихъ училищъ (разныхъ наименованій), а также земства или городскихъ управленій, то, согласно п. 1 ст. 72 Устава, заключаемые по этимъ отпускамъ *договоры* не подлежатъ оплатѣ гербовымъ сборомъ, какъ всякаго рода акты и документы по сдѣлкамъ казенныхъ управленій между собою.

По вопросу 9.

Ручательные приговоры и поручительства, вносимые въ книгу сдѣлокъ волостныхъ правленій и представляемые крестьянами въ обезпеченіе договорныхъ обязательствъ и платежей по покупкѣ казеннаго лѣса, согласно закону 3 іюня 1902 г. (№ 621 Собр. узаконен. и распор. правит. и № 50 Алфавитнаго перечня), оплачиваются простымъ гербовымъ сборомъ по суммѣ документа: свыше 50 р., но не болѣе 100 р., 5-тью копѣйками за листъ, свыше 100 р., но не болѣе 200 р., 10-тью копѣйками за листъ, и свыше 200 р. — 15-тью копѣйками за листъ, при чемъ марки погашаются способомъ, указаннымъ въ § 41 инструкціи министра финансовъ 9 января 1901 года.

По вопросу 10.

На основаніи лит. б и бб п. 2, А, №№ 264 и 294 Алфавитнаго перечня, подаваемая должностнымъ лицамъ или правительственнымъ учрежденіямъ *телеграммы*, заключающія въ себѣ заявленія, прошенія, возраженія и т. п., и отвѣты на эти телеграммы, посылаемые телеграфическими депешами, не подлежатъ гербовому сбору; объявленія же или извѣщенія на телеграфическія депеши, выдаваемые на руки или посылаемые черезъ почту, по формѣ письменныхъ объявленій, подлежатъ простому гербовому сбору въ 60 к., согласно п. I А, и лит. б, п. 2 отд. А № 264 Алфавитнаго перечня.

По вопросу 11.

Договоры, заключенные съ лѣсопокупателями на продажу имъ лѣса, подлежатъ простому гербовому сбору въ 10 к. за листъ, при куплѣ-продажѣ на сумму не свыше 50 р., и актовому сбору *высшаго* оклада при куплѣ-продажѣ на сумму *свыше* 50 р., на точномъ основаніи п. 7, а ст. 18, п. 1 ст. 36, п. 1 ст. 51 и п. 19 № 77 по порядку Алфавитнаго перечня 9 іюля 1902 года.

По вопросу 12.

Сдѣлки по продажѣ лѣса, совершаемыя безъ заключенія письменныхъ договоровъ, на сумму *до* 300 р., въ силу § 161 инструкціи 7 іюля 1900 г., съ обязательною лишь выдачею лѣсорубочнаго билета на заготовку продаваемаго лѣса, хотя бы по такимъ сдѣлкамъ (продажамъ) впоследствии было заготовлено лѣса на сумму и *болѣе* 300 р., не подлежатъ обложенію пропорціональнымъ гербовымъ сборомъ, по отсутствію самаго документа (договора), облагаемаго такимъ образомъ.

Лѣсоторговый отдѣлъ.

Вывозъ лѣса изъ Риги въ 1903 г.

Общій вывозъ изъ Риги морскимъ путемъ разныхъ лѣсныхъ товаровъ за 1903 годъ, по сравненію съ 1902 г., опредѣляется въ слѣдующихъ цифрахъ:

	1902 г.	1903 г.
	Штукъ.	
Балокъ	732.354	531.906
Брусевъ	52.974	68.058
Досокъ и планокъ	14.762.658	16.444.181
Мауэрлатовъ	178.764	106.351
Слиперовъ:		
четырехугольныхъ	1.724.769	1.642.661
круглыхъ	55.725	26.684
Клепокъ для бочекъ:		
дубовыхъ	1.245.494	465.413
берез. осинов. и проч.	43.042	354.490
Планокъ:		
дубовыхъ	94.114	130.252
осиновыхъ	—	442.152
Дровъ, сажень	3.568	7.739
Круглыхъ колотыхъ обрѣзковъ,		
сажень	6.855	7.091
Ванчосовъ, штукъ	10	—

Казенный лѣсной доходъ за 9 мѣсяцевъ 1903 г.

Въ счетъ исчисленныхъ по смѣтѣ лѣснаго департамента на 1903 г. доходовъ, въ количествѣ 61.947.408 р., за первые девять мѣсяцевъ текущаго года поступило (кромѣ областей приамурскаго генераль-губернаторства) лѣснаго дохода 33.464.865 р., въ томъ числѣ за сентябрь приходится 5.049.446 р. За то же время поступленіе лѣснаго дохода было: въ 1902 г. 29.162.994 р. и въ 1901 г. 31.992.350 р.

Такимъ образомъ въ теченіе первыхъ девяти мѣсяцевъ текущаго года лѣсной доходъ возросъ противъ 1902 года на 4.301.871 р., а противъ 1901 г.—на 1.472.515 р.

Кременчугъ.

Какъ всегда бываетъ въ зимніе мѣсяцы, лѣсная торговля нашего района переживаетъ въ настоящее время полное затишье, которое, надо полагать, продержится вплоть до самой весны. Затишье это вызвано главнымъ образомъ тѣмъ обстоятельствомъ, что, благодаря наступленію холодовъ, строительныя работы пріостановлены теперь въ районѣ на всю зиму, въ виду чего спросъ на строевой лѣсъ совершенно отсутствуетъ; весьма небольшимъ спросомъ пользуются нынѣ и тѣ сортименты лѣса, которые обыкновенно требуются фабрично-заводскими предпріятіями для цѣлей переработки. Все это не могло, конечно, не отразиться на дѣятельности мѣстныхъ лѣсопильныхъ заводовъ, большинство которыхъ работаетъ теперь только въ одну смѣну. Въ общемъ вывозъ лѣсныхъ матеріаловъ изъ Кременчуга не превышаетъ въ послѣднее время 100—120 вагоновъ въ недѣлю.

Несмотря, однако, на такое угнетенное состояніе

лѣсной торговли, мѣстные лѣсопромышленники находят- ся въ сильной ажитации. Дѣло въ томъ, что многіе за- кременчугскаго лѣснаго рынка, имѣютъ обыкновеніе запрашивать въ декабрѣ мѣсяцѣ цѣны на разные лѣс- ные матеріалы, которые могутъ понадобиться въ пред- стоящемъ году. Такой порядокъ практикуется промыш- ленными заведеніями для того, чтобы, руководствуясь полученными предложеніями, имѣть возможность отдать поставку лѣса на предстоящій годъ той фирмѣ, кото- рая заявитъ наиболѣе выгодныя условія. Если ко все- му сказанному добавить, что нѣкоторыя изъ промыш- ленныхъ предпріятій, отъ которыхъ теперь получаютъ заказы, являются крупными потребителями лѣса, то не удивительно, что лѣсопромышленниковъ сильно инте- ресуетъ вопросъ, кому именно будетъ отдана тѣмъ или инымъ предпріятіемъ поставка лѣса на будущій годъ.

На прошлой недѣлѣ, вслѣдствіе образовавшагося въ низовьяхъ Днѣпра затора льда, вода неожиданно под- нялась на одинъ аршинъ выше ординара и затопила оба берега на огромномъ пространствѣ. Такой необы- чайный для зимняго времени подъемъ воды продолжал- ся около двухъ дней; затѣмъ вода стала быстро па- дать и вскорѣ высота воды понизилась до нормальнаго уровня. Къ счастью, разлитіе рѣки не причинило мѣст- нымъ лѣсопромышленникамъ никакихъ убытковъ, такъ какъ вода не успѣла добраться къ сложенымъ на обоихъ берегахъ зимнимъ ярусамъ бревенъ и мелочей. Въ настоящее же время Днѣпръ покрылся у Кремен- чуга довольно значительнымъ слоемъ льда, при чемъ, благодаря же прекращающимся морозамъ, ледъ утол- щается съ каждымъ днемъ. Въ виду этого полагаютъ, что на будущей недѣлѣ обыватели города получатъ возможность сообщаться по льду съ мѣстностями, рас- положенными на противоположномъ берегу Днѣпра.

Въ одномъ изъ предыдущихъ номеровъ „Лѣсопро- мышленнаго Вѣстника“ мы сообщили, что на судоход- номъ свѣздѣ, открывшемся 10-го сего декабря въ Кие- вѣ, будетъ обсуждаться ходатайство кременчугскихъ лѣсопромышленниковъ о принужденіи командировъ кур- сирующихъ по Днѣпру пароходовъ неуклонно придержи- ваться той части правилъ плаванія, которая касает- ся прохода паровыхъ судовъ мимо лѣсопильныхъ заводовъ. Принимая, однако, во вниманіе, что хода- тайство это не было достаточно мотивировано, киев- ский округъ путей сообщенія затребовалъ чрезъ г. на- чальника кременчугской судоходной дистанціи нѣкото- рые дополнительные свѣдѣнія, касающіяся разстоянія лѣсопильныхъ заводовъ отъ пароходныхъ пристаней и пр. Въ настоящее время свѣдѣнія эти уже собраны и препровождены судоходному свѣзду.

И. Я.

11 декабря 1902 г.

Цѣны на лѣсъ въ Москвѣ.

Въ Москвѣ на лѣсномъ складѣ торговаго дома Ш. Горлинъ и С-ья (у Тверской заставы) въ настоящее время лѣсные матеріалы продаются съ доставкой по слѣдующимъ цѣнамъ:

Длина, ар- шин.	Толщина, верш.	Сосн. за штуку.	Елов. Р. К.	Р. К.	П.	Сосно- Ело- вый. Р. К.	Ело- вый. Р. К.
7	1 1/4	1 70	1 30				80
6	1 1/4	1 40	1 20				58
Межеумокъ:							
7	1	1 40	1 10				55
6	1	1 00					45
Тесъ:							
7	3/4		80				45
6	3/4		60				35
7	5/8		65				30
6	5/8		50				20
Фанера:							
6	3/8						12
6	1/4						9

Длина, ар- шин.	Шарп. верш.	Толщина, верш.	Сосно- вый. Р. К.	Ело- вый. Р. К.
9	6	1 1/2	2 50	
9	6	1 1/4	2 00	
7	6	1 1/2	1 75	1 40
7	5 1/2	1 1/2	1 60	1 20
7	6	1 1/4	1 30	1 00
7	5 1/2	1 1/4	1 20	
7	6	1		90
7	5 1/2	1		85
7	5	1		75
6	6	1 1/2	1 50	
6	6	1 1/4	1 10	85
6	5 1/2	1 1/4	1 00	72
6	5	1 1/4		90
6	6	1		70
6	5 1/2	1		65
6	5	1		55
6	4 1/2	1		48

Длина, ар- шин.	Толщина, верш.	Сосн. Р. К.	Рядо- вой. Р. К.	Елов. рядов. Р. К.
16	3 1/2		1 75	
16	4		2 10	

Длина, ар- шин.	Толщина, верш.	Сосн. Р. К.	Елов. рядов. Р. К.	
8	3	7 75	5 50	4 50
8	2	4 50	3 80	2 80
7	3	6 25	4 25	3 75
7	2	3 75	2 90	2 50
6	2			1 70

Длина, ар- шин.	Толщина, верш.	Сосн. Р. К.	Елов. рядов. Р. К.	
7	1 1/2	2 50	1 30	1 30

Длина, ар- шин.	Толщина, верш.	Сосн. Р. К.	Елов. рядов. Р. К.	
7	1 1/2	2 50	1 80	1 30

Вышеприведенныя цѣны показаны съ доставкой въ чертъ города или близъ лежація къ складу мѣстности около Москвы. При партіонныхъ покупкахъ дѣляется скидка противъ указанныхъ выше цѣнъ. За отборные матеріалы цѣны опредѣляются по соглашенію

Рига, 14 декабря. — Здѣшніе болѣе крупныя лѣсопромышленники воздерживаются отъ сдѣлокъ по предлагаемымъ изъ-за границы низкимъ цѣнамъ, потому что, за отсутствіемъ саннаго пути, вывозка изъ лѣсовъ дорога и затруднительна и имѣющіеся на складахъ запасы лѣсныхъ товаровъ, вѣроятно, возможно будетъ продать по цѣнамъ выше теперешнихъ. За доставленный за границу сортированный лѣсной товаръ (при рижской браковкѣ) платили за послѣднее время слѣдующія цѣны:

	Дюймы.	Средняя длина, футы.	Цѣна за футъ, коп.
Сосновые брусья:			
англійскаго типа	12×12	27—28	0,38
голландскаго типа	11×13	27—28	0,29
Еловые брусья:			
англійскаго типа	12×12	27—28	0,30
голландскаго типа	11×13	27—28	0,26
Соснов. мауэрлаты	10×10	27—28	0,21
Еловые	10×10	27—28	0,16
Сосновыя балки:			
норвежскаго типа	діам. 10	20—22	0,09
"	11	20—22	0,12
Соснов. балки	Въ верх. концѣ, дюймы. 12	Длина, саж. 3—5	За погон. сажени, коп. 1,03
"	11	3—5	0,95
"	10	3—5	0,85
"	9	3—5	0,60
Еловыя	12	3—5	1,03
"	11	3—5	0,95
"	10	3—5	0,80
"	9	3—5	0,60
Соснов. слипера:			
10×10	8 ¹¹ / ₁₂	40 30 30	2,25
10×10	8 ¹¹ / ₁₂	6 д. ш. ст. (бл.)	1,48
9×9	8 ¹¹ / ₁₂	90 10	1,25
10×6	8 ¹¹ / ₁₂	за пару	2,00
10×5	8 ¹¹ / ₁₂	"	1,30
9×4 ¹ / ₂	8 ¹¹ / ₁₂	"	1,03
Сосн. кругл. слипера:			
10	8 ¹¹ / ₁₂		0,75
9	8 ¹¹ / ₁₂		0,45
Еловые слипера:			
10	8 ¹¹ / ₁₂	50 30 20	1,25

Цѣны на лѣсъ въ Екатеринославѣ.

На екатеринославскомъ лѣсномъ рынкѣ въ ноябрѣ мѣсяцѣ были слѣдующія цѣны на матеріалы.

Сосновыя латы—9 арш.×1¹/₂ верш. и 12 арш.×1¹/₂ верш.—70 коп. пара, 9 арш.×2 верш. и 12 арш.×2 верш.—83 коп. пара на пристани. Кроква: 9 арш.×2¹/₂ верш. и 12 арш.×2¹/₂ верш.—1 р. 30 к., 9—12 арш.×3 верш.—1 р. 60 коп., на пристани, а на скла-

дахъ на 50 коп. дороже. Болванки: 6 арш.×4 верш.—70 коп., 9 арш.×4 верш.—1 р. 30 к., 9 арш.×5 верш.—3 р., 12 арш.×4 верш.—2 р.—2 р. 25 к., 12 арш.×5 верш.—3 р. 80 к., 15 арш.×4 верш.—3 руб. Бревна: 9 арш.×6 верш.—4 р. 25 к., 12 арш.×6 верш.—5 р. 70 к., 15 арш.×5 верш.—5 р. 20 к., 15 арш.×6 верш.—7 р. 5 к., 18 арш.×4 верш.—4 руб. 20 коп., 18 арш.×5 верш.—7 р. 25 к., 18 арш.×6 верш.—9 р. 75 к. Ель цѣнится на 15% дешевле.

Торги по хотешовскому лѣсничеству, Волинской губ.

Въ хотешовскомъ волостномъ правленіи, Ковельскаго уѣзда, состоялись 25 августа 1903 года торги на продажу лѣса смѣты 1903 года изъ казенныхъ дачъ: щедрогощской, горникской, ольбле-русской и рѣчицко-хотешовской, причѣмъ было продано, въ 20 рукъ, 44 дѣлянки сплошной рубки смѣшаннаго лѣса (сосна, дубъ, осина, береза и др.), площадью 60,2 дес., оцѣнкою 13.065 р., за 18.420 р., и 1 участокъ, площадью 40 дес., для выборочной рубки, съ учетомъ по нямямъ, 150 перестойныхъ сосенъ, оцѣнкою 190 р., за 340 р., а всего продано на 18.760 р., т.-е. съ надбавкою 41⁵/₁₀₀ сверхъ оцѣнки.

Средняя продажная цѣна одной десятины лѣса сплошной рубки опредѣлилась въ 306 р. (192 р.—въ 1901 году и 130 р.—въ 1902 году), а перестойнаго сосноваго дерева—въ 2 р. 27 к. шт.

Лѣсъ купили: 1) жит. м. Ратно, Хаимъ Шапира—въ горникской и рѣчицко-хотешовской дачахъ 8 дѣлянокъ, площ. 11,63 дес., оцѣн. 3.269 р., за 5.249 р., и 1 участокъ, площ. 40 дес., для выборки 150 сосенъ за 340 р., всего на 5.589 руб.; 2) жит. того же м-ка, Янкель Шапира—въ горникской, ольбле-русской и рѣчицко-хотешовской дачахъ 4 дѣлянки, площ. 4,97 дес., оцѣн. 1.296 р., за 2.089 руб.; 3) жит. того же м-ка, Мордко Тектинеръ—въ рѣчицко хотешовской дачѣ 3 дѣлянки, площ. 4,53 дес., оцѣн. 1.432 р., за 1.914 руб.; 4) жит. того же м-ка, Бенціонъ Штейнгуртень—въ горникской и рѣч.-хотешовской дачахъ 3 дѣлянки, площ. 4,13 дес., оцѣн. 985 р., за 1.402 р., 5) жит. м. Городецъ, Цодикъ Капланъ—въ горникской дачѣ 5 дѣлянокъ, площ. 6,37 дес., оцѣн. 1.112 р., за 1.293 руб.; 6) жит. м. Ратно, Шлема Шапира—въ горникской и рѣчицко-хотешовской дачахъ 2 дѣлянки, площ. 3,16 дес., оцѣн. 733 р., за 1.056 руб.; 7) жит. м. Ратно, Абрамъ Бирманъ—въ рѣчицко-хотешовской дачѣ 1 дѣлянку, площ. 1,33 дес., оцѣн. 714 р., за 1.422 руб., и 8) жит. м. Каменкоширская, Шимонъ Фельдманъ—въ ольбле-русской дачѣ 2 дѣлянки, площ. 2,25 дес., оцѣн. 415 р., за 496 руб.

Торги по мозырскому лѣсничеству, Минской губерніи.

Въ мозырскомъ полицейскомъ управленіи 25 августа 1903 г. было предъявлено къ торгамъ изъ казенныхъ дачъ новосельской, бабуничской, залѣской, фастовичской и багримовичской 36 дѣлянокъ сплошной рубки смѣшаннаго лѣса (за исключеніемъ заклеямен. деревъ), площадью 214,41 дес., оцѣнкою 11.692 р., и 1 участокъ, площадью 50 дес., для выборочной рубки 516 шт. пере-

стойныхъ деревьевъ (3 дуба и 513 сосенъ), оцѣнкою 366 р., а всего лѣса предъявлено къ торгамъ на сумму 12.058 руб.

На торгахъ продано въ 16 рукъ: 25 дѣлянокъ, площадью 196,62 дес., оцѣнкою 11.155 р., за 21.152 р. и выборочный участокъ за 630 руб., а всего лѣса, оцѣнкою 11.521 р., продано на сумму 21.782 р., т.-е. съ надбавкою 89% противъ оцѣнки. Средняя продажная цѣна одной десятины лѣса при сплошной рубкѣ (съ воспрещеніемъ рубки извѣстныхъ породъ на дѣлянкѣ) опредѣлилась въ 107 р. (въ 1901 году—149 р.) и перестойныхъ сосновыхъ и дубовыхъ деревьевъ—въ 1 р. 22 к. за штуку (въ 1901 году—3 р. 32 к. за штуку).

Покупателями явились: 1) Янкель Абрамовъ Бѣлкинъ, купившій въ багримовичской дачѣ 5 дѣлянокъ, площ. 59,83 дес., оцѣн. 2.914 р., за 5.028 руб.; 2) Ицко Ошеровъ Рапопортъ—въ фастовичской дачѣ 1 дѣлянку (сосн., берез. и осин.), площ. 7,9 дес., оцѣн. 830 р., за 2.531 руб. 50 коп., т.-е. съ надбавкою 205% сверхъ оцѣнки; 3) купецъ Мордухъ Хацкелевъ Френкель—въ багримовичской дачѣ 1 дѣлянку (дубъ, ольха, осин. и береза), площ. 8 дес., оцѣн. 710 р., за 1.813 руб., т.-е. съ надбавкою 155% сверхъ оцѣнки; 4) Хацкель Ошеровъ Рапопортъ—въ новосельской дачѣ 1 дѣлянку (бер., сос., дуб., ольха и осина), площ. 15,87 дес., оцѣн. 790 р., за 1.626 руб., т.-е. съ надбавкою около 100% сверхъ оцѣнки; 5) Лейзоръ Абрамовичъ Гиммельштейнъ—въ багримовичской дачѣ 1 дѣлянку, площ. 11,78 дес., оцѣн. 860 р. за 1.427 р.; 6) Федоръ Даниловъ Зенькевичъ—въ новоселковской дачѣ 1 дѣлянку, площ. 14,17 дес., оцѣн. 645 р., за 1.257 руб., т.-е. съ надбавкою около 100% сверхъ оцѣнки; 7) Евель Лейзимовъ Фридманъ—въ багримовичской дачѣ 1 дѣлянку, площ. 9,13 дес., оцѣн. 708 р., за 1.123 руб.; 8) купецъ Аронъ Ханоновъ Лурье—въ багримовичской дачѣ 1 дѣлянку (дуб., ол. и ос.), площ. 12,83 дес., оцѣн. 738 р., за 1.087 руб.; 9) Невахъ Мордуховъ Шехтманъ—въ новоселковской дачѣ 1 дѣлянку (бер., сос., дуб., ос. и ол.), площ. 10,38 дес., оцѣн. 413 р., за 975 руб.; 10) Сендеръ Хононовъ Желѣзнякъ—въ фастовичской дачѣ 1 дѣлянку сосноваго лѣса, площ. 3,46 дес., оцѣн. 280 р., за 705 руб. 50 коп.; 11) Беесъ Мордуховъ Зорицкій—въ бабуничской дачѣ 1 участокъ для выборки 516 заклеименныхъ деревьевъ, оцѣн. 366 р., за 630 руб., и 12) Сроль Ицковъ Гринблатъ—въ новоселковской дачѣ 1 дѣлянку сосноваго лѣса, площ. 3,71 дес., оцѣн. 191 р., за 602 руб., т.-е. съ надбавкою 215% сверхъ оцѣнки.

Торги по крыловскому лѣсничеству, Кіевской губерніи.

Въ чигиринскомъ полицейскомъ управленіи, 6 ноября 1903 г., было предъявлено къ продажѣ изъ казенныхъ дачъ крыловскаго лѣсничества—гущевской, андрусовской и крыловской, смѣты 1903 года, съ остатками отъ прежнихъ лѣтъ: 199 дѣлянокъ сплошной рубки сосноваго лѣса, съ примѣсью листовенныхъ породъ (дубъ, береза, осина, грабъ и друг.), площадью 102,9 дес., оцѣнкою на сумму 57.362 р. руб.

На торгахъ, производившихся въ теченіе двухъ дней, продано 70-ти лицамъ 162 дѣлянки, площадью 83,13 дес., оцѣнкою 46.470 р., за 60.278 руб., т.-е. съ надбавкою около 21% сверхъ оцѣнки. Средняя продажная цѣна одной десятины лѣса сплошной рубки опредѣлилась въ 723 р. (501 р.—въ 1902 году).

Покупателями явились: 1) жит. м. Стеблевска, Хава-Ита Цимерманъ, купившая въ андрусовской и крыловской дачахъ 26 дѣлянокъ, площ. 11,91 дес., оцѣн. 7.530 р., за 11.098 руб.; 2) жит. хут. Самусовки, Подорожанской вол., Онуфрій Гиричъ—въ 3 дачахъ 19 дѣлянокъ, площ. 9,39 дес., оцѣн. 6.048 р., за 8.796 руб.; 3) жит. г. Чигирина, Аббо Погребецкій—въ андр. и крыл. дачахъ 5 дѣлянокъ, площ. 2,33 дес., оцѣн. 2.259 р., за 3.078 руб.; 4) жит. м. Стеблевска, Гершъ Цимерманъ—въ крыловской дачѣ 6 дѣлянокъ, площ. 3,04 дес., оцѣн. 1.848 р., за 2.828 руб.; 5) жит. д. Вѣтровки, подорожанской вол., Даниль Пазыненко—тамъ же 4 дѣлянки, площ. 2,16 дес., оцѣн. 1.311 р., за 1.663 руб.; 6) новогоргеіевскій мѣщ., Алексѣй Шавшуновъ—въ андрус. дачѣ 5 дѣлянокъ, площ. 2,32 дес., оцѣн. 1.490 р., за 1.633 руб.; 7) жит. г. Чигирина, Ривка Ровинская—въ гущевской дачѣ 3 дѣлянки, площ. 1,7 дес., оцѣн. 1.343 р., за 1.397 руб.; 8) жит. с. Липова, той же вол., Павелъ Артеменко—въ андр. и крыл. дачахъ 2 дѣлянки, площ. 1,03 дес., оцѣн. 1.114 р., за 1.335 руб.; 9) жит. хут. Самусовки, Парасковья Гиричъ—въ крыловской дачѣ 4 дѣлянки, площ. 2,22 дес., оцѣн. 929 р., за 1.198 руб.; 10) новогоргеіевская мѣщ. Пелагея Шавшунова—въ крыл. дачѣ 2 дѣлянки, площ. 0,99 дес., оцѣн. 1.119 р., за 1.175 руб.; 11) жит. села Подорожанска, Марѳа Бражникова—тамъ же 4 дѣлянки, площ. 2,03 дес., оцѣн. 982 р., за 1.078 руб.; 12) жит. с. Адамовки, рацевской вол., Евдокимъ Приходько—тамъ же 4 дѣлянки, площ. 2 дес., оцѣн. 654 р., за 947 руб.; 13) жит. с. Чаплищъ, подорожанской вол., Евдокія Посмитная—тамъ же 3 дѣлянки, площ. 1,18 дес., оцѣн. 610 р., за 939 руб.; 14) березинскій мѣщ., Ицка Каганъ—въ крыл. и андрус. дачахъ 3 дѣлянки, площ. 1,31 дес., оцѣн. 968 р., за 998 руб.; 15) жит. д. Вѣтровки, подорож. вол., Савелій Шаповаль—въ андрус. дачѣ 3 дѣлянки, площ. 1,8 дес., оцѣн. 775 р., за 887 руб.; 16) жит. той же дер., Степанъ Кузьменко—тамъ же 2 дѣлянки, площ. 1,87 дес., оцѣн. 701 р., за 808 р., и 17) жит. м. Березины, Исаакъ Еселевъ Гинзбургъ-Зельдовичъ—въ крыловской дачѣ 2 дѣлянки, площ. 1,46 дес., оцѣн. 783 р., за 801 руб.

Торги по зиньковскому лѣсничеству, Подольской губерніи

Къ торгамъ 14 августа 1903 г. въ зиньковскомъ волостномъ правленіи, Летичевскаго уѣзда, было предъявлено къ торгамъ изъ казенныхъ дачъ—зиньковской, гримячской, яськовецкой, барской и семенской спорной, смѣты 1903 года: а) 91 дѣлянка сплошной рубки листовеннаго лѣса (грабъ, дубъ, береза, осина, ива и др.), площадью 90 дес., оцѣнкою 103.788 р., и б) 13 участковъ, площадью 86 дес., 249 кв. саж., для выборочной рубки, съ учетомъ по пямять, 627 перестой-

ныхъ заклеименныхъ деревьевъ и 8 ясеневыхъ деревьевъ, оцѣн. 21.399 р., а всего лѣса на сумму 125.187 руб.

На торгахъ продано 18-ти лицамъ 50 дѣлянокъ, площадью 49 дес. 2.004 кв. саж., оцѣнкою 34.088 р., за 56.987 руб., т. - е. съ надбавкою 67% сверхъ оцѣнки.

Средняя продажная цѣна одной десятины лѣса сплошной рубки опредѣлялась въ 1.139 р. 70 к., (1.145 р. — въ 1902 г.).

Лѣсъ купили: 1) Бенціонъ Рутбергъ—въ зиньковской, гримячской и яськовецкой дачахъ 17 дѣлянокъ, площ. 17 дес. 1.108 кв. саж., оцѣн. 9.639 р., за 16.837 руб.; 2) купецъ Ханмъ Марансъ—въ зиньковской дачѣ 9 дѣлянокъ, площ. 9 дес. 1.311 кв. саж., оцѣн. 9.562 р., за 14.503 руб.; 3) Герцъ Фридь—въ зиньк. и гримячской дачахъ 5 дѣлянокъ, площ. 6 дес. 809 кв. саж., оцѣн. 7.155 р., за 11.875 руб.; 4) Гершъ Гойхенбергъ—въ яськовецкой дачѣ 2 дѣлянки, площ. 2 дес. 47 кв. саж., оцѣн. 1.831 р., за 2.828 р.; 5) Симха Мееровичъ—тамъ же 3 дѣлянки, площ. 3 дес. 497 кв. саж., оцѣн. 1.040 р., за 2.150 руб.; 6) Овшія Фаерштейнъ—въ гримячской дачѣ 2 дѣлянки, площ. 2 дес. 320 кв. саж., оцѣн. 385 р., за 922 руб.; 7) Юсь Розенблитъ—въ зиньковской дачѣ 1 дѣлянку, площ. 1 дес., оцѣн. 665 р., за 1.120 руб.; 8) Степанъ Гавришко—въ гримячской дачѣ 1 дѣлянку, площ. 1 дес. 14 кв. саж., оцѣн. 739 р., за 1.209 р.; 9) Мордка Бекеръ—въ семенской спорной дачѣ 1 дѣлянку, площ. 2.249 кв. саж., оцѣн. 593 р., за 902 р.; 10) Сруль Рапоръ—въ гримячской дачѣ 1 дѣлянку, площ. 1 дес. 50 кв. саж., оцѣн. 456 р., за 801 руб.; 11) Лузеръ Генадиникъ—въ барской дачѣ 1 дѣлянку, площ. 1.581 кв. саж., оцѣн. 566 р., за 862 руб.; 12) Яковъ Левицкій и Юсь Винокуръ—въ яськовецкой дачѣ 1 дѣлянку, площ. 2.103 кв. саж., оцѣн. 168 р., за 675 руб., и 13) Шмуль Розенблитъ—въ гримячской дачѣ 1 дѣлянку, площ. 2.260 кв. саж., оцѣн. 331 р., за 520 руб.

Х р о н и к а.

По вопросу о неудобствахъ, встрѣчаемыхъ русскою лѣсною отпускною торговлей съ Германіей.

На всероссійскомъ лѣсохозяйственномъ съѣздѣ въ г. Ригѣ въ августѣ нынѣшняго года по этому вопросу были заслушаны отзывы либавскаго и ревельскаго биржевыхъ комитетовъ и прочитаны матеріалы, собранные г. председателемъ съѣзда, выясняющіе возбужденный вопросъ. Изъ общаго свода матеріаловъ оказывается, что для устранения всѣхъ невзгодъ нашей лѣсной торговли съ Германіей необходимо:

1. Ходатайствовать предъ правительствомъ, чтобы при заключеніи новаго торговаго договора съ Германіей былъ принятъ въ основаніе при обложеніи лѣса таможенною пошлиною тарифъ 1894 года (если невозможно пониженіе послѣдняго, по крайней мѣрѣ относительно пильнаго лѣса), а не 1903 года, такъ какъ

этотъ тарифъ весьма разорителенъ для нашей лѣсной торговли и окончательно убьетъ начавшую возражаться у насъ лѣсопильную промышленность. На сколько высокъ новый германскій таможенный тарифъ можно судить по слѣдующимъ даннымъ: если бы пильный лѣсъ, ввезенный въ Германію изъ Россіи въ періодъ времени 1895—1899 гг. былъ обложенъ пошлиною по этому тарифу, то такая пошлина составила бы слѣдующіе проценты отъ стоимости самаго ввоза: въ 1895 г.—130, въ 1896 г.—121, 1897 г.—107 1898 г.—101, и 1899 г.—90, или, въ среднемъ 109%.

2. Продажа лѣса иностраннымъ потребителямъ должна производиться на русской, а не на германской, какъ въ настоящее время, территоріи, тогда само собою отпадутъ разные накладные расходы, по продажѣ лѣса въ Торнѣ и Шулицѣ и дорогое посредничество нѣмецкихъ комиссіонеровъ (стоящее не менѣе 10% отъ проданнаго), а равно необходимость русскимъ лѣсопромышленникамъ унижаться, подчиняясь произволу прусской полиціи (объявленіе въ 1900 г. всѣмъ находившимся въ Тильзитѣ русскимъ торговцамъ лѣсомъ мѣстною полиціею, что они должны ожидать высылки изъ предѣловъ Пруссіи, если не представятъ удостовѣреній германскихъ лѣсоторговцевъ или владѣльцевъ лѣсопильныхъ заводовъ, съ доказательствомъ что ихъ, русскихъ, пребываніе въ Тильзитѣ оказываетъ пользу прусской лѣсной торговлѣ). Съ этою цѣлью должны быть избраны на Вислѣ и на Нѣманѣ, а быть можетъ и на Вартѣ, пригодныя мѣста, недалеко отъ прусской границы, и на нихъ устроены лѣсныя гавани для стоянки плотовъ съ лѣсомъ, гдѣ бы въ случаѣ надобности, могли безопасно зимовать плоты. Если за пользованіе гаванями будетъ взиматься даже половина той платы, которая существуетъ на прусскихъ пристаняхъ, то расходы по устройству русскихъ лѣсныхъ пристаней и содержанію ихъ вскорѣ будутъ оплачены.

3. Для устранения непомѣрныхъ комиссіонерскихъ и другихъ расходовъ при транзитѣ русскаго лѣса къ прусскимъ портамъ необходимо найти выходъ нашему лѣсу изъ рр. Вислы и Нѣмана къ русскому морскому порту. Это можетъ быть достигнуто устройствомъ Виндавскаго канала, улучшеніемъ воднаго сообщенія между Вислою и Нѣманомъ и устраненіемъ затрудненій для сплава, встрѣчающихся на обѣихъ этихъ рѣкахъ.

4. Желательно, чтобы лѣсъ, провозимый по русскимъ желѣзнымъ дорогамъ къ русскимъ портамъ, для отпуска оттуда за границу, былъ поощряемъ пониженнымъ желѣзнодорожнымъ тарифомъ, подобно тому, какъ это установлено съ 1 января 1902 года новымъ тарифомъ русско-германско-нидерландскаго прямого товарнаго сообщенія по желѣзнымъ дорогамъ (черезъ ст. Граево), по которому перевозятся дерево и лѣсные матеріалы отъ многихъ станцій русскихъ желѣзныхъ дорогъ до Кенигсберга, Данцига, Нейфарвасера, Пилау и Мемеля для дальнѣйшаго вывоза моремъ въ страны, лежащія внѣ Германіи и въ германскія колоніи.

5. Въ виду плохой постановки кредита русских лѣсопромышленниковъ внутри Имперіи, для устранения необходимости обращаться имъ къ помощи прусскихъ лѣсоторговцевъ и комиссіонеровъ для полученія задатковъ при запродажахъ, необходимо организовать выдѣлу ссудъ изъ государственнаго банка подъ залогъ лѣсныхъ матеріаловъ, какъ это уже давно устроено въ Пруссіи имперскимъ банкомъ и у насъ имѣетъ мѣсто относительно хлѣбныхъ грузовъ.

Рижскій лѣсохозяйственный съѣздъ, разсмотрѣвъ и обсудивъ эти положенія, постановилъ:

1. При заключеніи торговаго договора съ Германіей желательно, чтобы былъ удержанъ на пиленный и тесаный лѣсъ таможенный тарифъ 1894 года, если онъ не можетъ быть пониженъ.

2. Въ случаѣ несогласія Германіи на оставленіе пошлины на лѣсъ въ прежнемъ размѣрѣ, желательно открыть сплавъ лѣса по рѣкамъ Нѣману и Вислѣ чрезъ русскіе порты, въ частности путемъ прорытія Виндавскаго канала.

3. Желательно облегченіе кредита лѣсопромышленникамъ выдачей изъ банковъ ссудъ подъ лѣсные матеріалы и издѣлія.

4. Желательно образованіе лѣсоторговыхъ обществъ въ Россіи среди лицъ, ведущихъ торговлю лѣсомъ съ Германіей. Подобныя общества могутъ заняться установленіемъ лѣсоторговыхъ обычаевъ (юзансовъ).

5. Желательно устройство по рѣкамъ Вислѣ и Нѣману лѣсныхъ гаваней въ предѣлахъ Россіи, и

6. Желательно, чтобы отпускъ лѣса за границу былъ поощряемъ пониженными желѣзнодорожными тарифами, подобными нынѣ дѣйствующему тарифу русско-германско-нидерландскаго прямого товарнаго сообщенія по желѣзнымъ дорогамъ чрезъ ст. Граево.

С.-Петербургское лѣсное общество, въ засѣданіи 4-го октября, разсмотрѣвъ вышеозначенныя постановленія X всероссійскаго лѣсохозяйственнаго съѣзда, признало желательнымъ нѣсколько дополнить редакцію 2 и 4 пунктовъ слѣдующимъ образомъ *).

2. Въ случаѣ несогласія Германіи на оставленіе пошлины на пиленный и тесаный лѣсъ въ прежнемъ размѣрѣ, желательно: а) по предварительномъ соглашеніи съ Австро-Венгріей, обложить круглый (необдѣланный) лѣсъ, отпускаемый въ Германію, вывозною пошлиною и б) открыть сплавъ лѣса чрезъ русскіе порты, въ частности путемъ прорытія Виндавскаго канала, и

*) Нельзя не обратить вниманія на пренебрежительное отношеніе къ постановленіямъ X-го всероссійскаго съѣзда со стороны с.-петербургскаго лѣснаго общества, которое позволяетъ себѣ, по своему усмотрѣнію, дѣлать въ нихъ различнаго рода измѣненія и дополненія и тѣмъ самымъ роняетъ достоинство и значеніе всероссійскаго съѣзда. Казалось бы, долгъ с.-петербургскаго лѣснаго общества—лишь представить, куда слѣдуетъ, постановленія съѣзда во всей ихъ неприкосновенности. Съ своей стороны, конечно, лѣсное общество можетъ, по разсмотрѣннымъ съѣздомъ вопросамъ, дѣлать, какія угодно, свои особыя постановленія и также представлять ихъ въ подлежащія учрежденія, отнюдь не примѣшивая и прилетая ихъ къ постановленіямъ съѣзда.

4. Желательно образованіе лѣсоторговыхъ обществъ или союзовъ и устройство періодически повторяющихся лѣсоторговыхъ съѣздовъ изъ лѣсовладѣльцевъ и лѣсопромышленниковъ. Такія общества или союзы могутъ заняться установленіемъ лѣсоторговыхъ обычаевъ (юзансовъ).

Затѣмъ, лѣсное общество, вполнѣ присоединяясь къ постановленію съѣзда, постановило представить эти постановленія въ министерство земледѣлія и государственныхъ имуществъ, до напечатанія трудовъ съѣзда.

Лѣсной департаментъ отнесся съ особымъ вниманіемъ къ возбужденному вопросу, сообщивъ всѣ вышеприведенныя постановленія на благоусмотрѣніе отдѣла промышленности, состоящаго при главномъ управленіи торговли и мануфактуръ.

Вопросъ о сплавѣ лѣса на судоходномъ съѣздѣ въ Кіевѣ.

На судоходномъ съѣздѣ въ Кіевѣ 11 декабря былъ сообщенъ докладъ о вязкѣ и сплавѣ лѣса по р. Днѣпру и его притокамъ, представленный отъ судоходнаго отдѣла и составленный на основаніи официальныхъ данныхъ. Докладъ констатируетъ, что размѣры гребенокъ, плениць, полуплотовъ и плотовъ, допускаемые нынѣ дѣйствующими правилами вязки и сплава лѣса по р. Днѣпру и его притокамъ, не соотвѣтствуютъ характеру рѣки и условіямъ сплава. Слѣдствіемъ этого является частое образованіе загородей на рѣкѣ и нарушеніе правильности движенія пароходовъ и другихъ судовъ. Плоты, плывя почти безъ всякаго управленія, идутъ по всей рѣкѣ, сбивая на пути знаки, поставленные для обозначенія мелей и перекатовъ. Между тѣмъ, случаи сплава плотовъ, составленныхъ изъ узкихъ и длинныхъ частей, показываютъ, что такія партіи плотовъ не образуютъ загородей, вполнѣ благополучно проходятъ чрезъ всѣ крюки (извилины) рѣки и совершенно не мѣшаютъ движенію пароходовъ. Далѣе, докладъ считаетъ необходимымъ установить, чтобы, въ случаяхъ нарушеній правилъ сплава или порчи плотами обстановочныхъ знаковъ, подвергались отвѣтственности не только лица, отдавшія приказаніе о нарушеніи правилъ плаванія (плотохозяинъ, его довѣренный или приказчикъ), но также и лица, исполнившія такое распоряженіе (дубовики). Наконецъ, докладъ отмѣчаетъ, что проектируемыя министерствомъ путей сообщенія правила о судоходствѣ и сплавѣ требуютъ, чтобы каждое судно и плотъ имѣли особаго управителя, который обязанъ наблюдать за точнымъ исполненіемъ всѣхъ правилъ сплава и оказывать судоходному надзору содѣйствіе по выполненію имъ надзора за правильностью и безопасностью судоходства или сплава и т. д. Въ заключеніе докладъ признаетъ дѣйствующія правила сплава устарѣвшими и не отвѣчающими потребностямъ свободнаго судоходства и пароходства, почему судоходнымъ отцѣломъ кіевскаго округа путей сообщенія и составленъ проектъ новыхъ правилъ о вязкѣ и сплавѣ лѣса въ плотяхъ по Днѣпру и его притокамъ.

Проектъ этотъ устанавливаетъ размѣры частей плота съ такимъ расчетомъ, чтобы ширина плота не превы-

шла 12 саж., а длина 80 саж. Подраадѣляя сплавъ на весенній (до 15 мая) и лѣтній (съ 15 мая до конца навигаціи) и предоставляя начальнику кievскаго округа право, въ случаѣ значительнаго пониженія горизонта воды, объявлять окончаніе періода весенняго сплава ранѣе 15 мая, проектъ устанавливаетъ точный порядокъ сплава лѣсныхъ гонокъ по каждой рѣкѣ въ отдѣльности, съ указаніемъ размѣровъ плотовъ и ихъ осадки. Далѣе, въ проектѣ точно регулируется число рабочихъ на плотахъ (7 чел.) и частяхъ плота (отъ 1 до 4 чел.), указывается, какія принадлежности должны имѣть плотъ для управленія, сигнализаци и проч., опредѣляются обязанности служащихъ на плотахъ, ихъ отвѣтственность и надзоръ за сплавомъ, порядокъ сплава по рѣкамъ и черезъ дѣпровекіе пороги и т. д.

Послѣ нѣсколькихъ замѣчаній по поводу предлагаемаго проекта со стороны нѣкоторыхъ пароходовладѣльцевъ, судовладѣльцевъ и чиновъ вѣдомства путей сообщенія, какъ сообщаетъ газ. „Кіевскіе Отклики“, — проектъ былъ переданъ, по предложенію г. председателя сѣзда Н. С. Делявскаго, для детальной разработки въ комиссію. Въ составъ комиссіи, образованной подъ предѣлательствомъ инспектора судоходства инженера Лескевича, вошли лѣсопромышленники А. А. Ефрось, В. В. Адуевъ и г. Бѣловъ, судовладѣльцы гг. Лопатицкій и Штоферъ, пароходовладѣльцы гг. Дороховъ, Жуковицкій, Грошиковъ, Ренкель и Бристманъ, представители пароходныхъ обществъ А. Ф. Лишевскій и А. О. Шестериковъ, представители городского управленія М. П. Плаховъ и г. Кауровъ, начальники судоходныхъ дистанцій и инспекторы судоходства. Кроме того, г. председатель просилъ принять участіе въ комиссіи всѣхъ желающихъ изъ числа участниковъ сѣзда.

Совѣщаніе лѣсопромышленниковъ въ г. Царицынѣ. 3-го ноября, въ Царицынѣ, въ помещеніи биржи состоялось совѣщаніе лѣсопромышленниковъ и лѣсоторговцевъ. Собраніемъ поднятъ вопросъ о принятіи мѣръ къ охранѣ лѣсныхъ пристаней и заводовъ въ пожарномъ отношеніи и обезпеченію владѣльцевъ отъ кражъ. Постановлено ассигновать на срокъ по 1-е декабря 1904 г. 2.400 руб. на наемъ конныхъ стражниковъ. Распорядителемъ по сбору и расходованію суммъ избранъ лѣсопромышленникъ В. П. Бондарчукъ.

Перевозка бархатнаго дерева. Съ 13 января 1904 г. бархатное дерево подлежит таксировкѣ по пудно—по IV классу (т.-е. по $\frac{1}{18}$ к. съ пуда и версты) и по вагонно—по дефференціалу № 8.

— На строящихся участкахъ Новосокольники—Витебскъ и Царское Село—Дно, петербурго-витебской линіи, впредь до открытія правильнаго движенія, за повагонную перевозку дровъ и лѣсныхъ строительныхъ матеріаловъ будетъ взиматься по $\frac{1}{45}$ коп. съ пуда и версты.

— 15-го декабря въ Симферополь скончался управляющій государственными имуществами Таврической и Екатеринославской губерній, президентъ общества садоводства тайн. сов. П. Ф. Раффъ.

Помертвованія въ память М. К. Турскаго.

Съ 13-го ноября по 13-е декабря 1903 г. къ казначею Московскаго Лѣсного Общества поступило пожертвованій на увековѣченіе памяти профессора М. К. Турскаго: черезъ архангельское управленіе государственныхъ имуществъ, отъ В. Яковлева на стипендію 1 р. и П. Стрижайскаго на стипендію 1 р.; отъ херсонскаго лѣсничаго В. Козулина на памятникъ 3 р., старшаго лѣсного ревизора А. Н. Черкасова на памятникъ 1 р., стипендію 1 р., помощника лѣсничаго С. А. Кротовскаго на памятникъ 1 р. (черезъ него же); отъ младшаго лѣсного ревизора В. И. Бражникова на стипендію 1 р.; итого на памятникъ 5 руб. и стипендію 4 руб., а всего съ преждепоступившими 9.809 руб. 45 коп., въ томъ числѣ: на памятникъ 3.942 руб. 66 коп. и стипендію 5.866 руб. 79 коп.; кроме того, 35 руб. на рѣшетку вокругъ могилы М. К. Турскаго.

Редакція «Лѣсопромышленнаго Вѣстника» покорнѣйше проситъ гг. подписчиковъ желающихъ получать журналъ и въ теченіи 1904 года, ускорить сообщеніемъ о томъ редакціи, во избѣжаніи перерыва въ доставленіи журнала.

Справочный отдѣлъ.

Предстоящіе торги и поставки.

7 января въ управленіи привислинскихъ жел. дор. (Варшава, ул. Долгая, 50), въ 12 ч., конкуренція на поставку 942.960 шт. сосновыхъ шпаль и 146.880 шт. досокъ и брусевъ дубов. и сосновыхъ.

9 января въ управленіи екатерининской жел. дороги (въ г. Екатеринославѣ), въ 12 ч., конкуренція на поставку сосновыхъ матеріаловъ: брусевъ переводныхъ № 1 500 комп., бревень или болванокъ 36.412 шт., пластинъ 8.269 шт., гонта осиноваго или еловаго 57.000 шт., драни штукатурной 365.000 шт., досокъ 222.950 шт., обалодовъ и горбылей 28.300 шт., брусковъ для обрѣшотокъ 30.000 шт., брусковъ грабовыхъ 280 шт., брусевъ мостовыхъ 6.210 шт.

13 января въ кушвинскомъ заводѣ (Пермской губ.), въ 1 ч., торги на продажу на срубъ елов. и пихт. бревень изъ горнозаводскихъ дачъ: серебрянской—40.000 шт. на 53.600 р. и изъ илимской—42.800 шт. на 45.492 р.

15 января въ богушекомъ гмин. управленіи (пос. Граево), Щучин. у., Ломжин. губ., торги на продажу лѣса по райгородск. лѣсничеству на 284.027 руб.

Редакторъ-издатель Н. С. Нестеровъ.

ГОРОДЕЦКОЕ ИМѢНІЕ графини С. В. Паниной

продаетъ сѣмена: сосны—36 руб., ели—12 р. пудъ съ укупоркой и доставкой на ст. жел. дор. „Нижній“.

При покупкѣ значительной партіи уступка. Образцы по требованію: Адресъ: Городецъ (почт. телеграф. контора), Нижегород. губ., въ контору графини Паниной, управляющему Оресту Ильичу Шеремицкому.

VI-й ГОДЪ
ИЗДАНІЯ.

ОТКРЫТА ПОДПИСКА НА 1904 ГОДЪ
НА ЕЖЕНЕДЕЛЬНЫЙ ЖУРНАЛЪ

VI-й ГОДЪ
ИЗДАНІЯ.

ЛѢСОПРОМЫШЛЕННЫЙ ВѢСТНИКЪ.

ЖУРНАЛЪ ЛѢСНОГО ХОЗЯЙСТВА, ЛѢСОПРОМЫШЛЕННОСТИ И ТОРГОВЛИ ЛѢСОМЪ.
ПОДПИСНАЯ ЦѢНА на годъ 6 рублей и на полгода 4 рубля.
Въ 1904 году годовые подписчики журнала получаютъ въ видѣ бесплатнаго приложенія появившейся не-
давно въ нѣмецкой печати капитальный трудъ
инженера Кляра

СУХАЯ ПЕРЕГОНКА ДЕРЕВА.

Полученіе и переработка продуктовъ перегонки лиственныхъ и хвойныхъ породъ. Съ 27 рисунками въ
въ текстѣ.

Переводъ подъ редакціей инж.-технолога Н. А. Филиппова.
ПОДПИСКА НА ЖУРНАЛЪ ПРИНИМАЕТСЯ въ конторѣ редакціи (Москва, Долгоруковская улица,
д. № 42) и въ извѣстныхъ книжныхъ магазинахъ.
Редакторъ-издатель Н. С. Нестеровъ.

Поступилъ въ продажу трудъ:

О чемъ говорилъ боръ съ авторомъ.
Э. Ружички.

Цѣна 45 к. Складъ: м. Пропойскъ, Могилевской губ.
Книгопродавцамъ обыкновенная уступка.

Окончившій лѣсную школу,

съ 6-ти лѣтней практикой въ казен. и частн. лѣс-
ничествахъ ищетъ мѣста завѣдывать лѣсами или
помощника лѣсничаго. Адресъ: Кіево-Воронежская
жел. дор., ст. Комаричи, с. Радогощъ, въ лѣсни-
чество, А. Н. Роменскому. 3-1

УПРАВЛЕНІЕ КУРСКО-ХАРЬКОВО-СЕВАСТОПОЛЬСКОЙ ЖЕЛѢЗНОЙ ДОРОГИ

доводить до общаго свѣдѣнія, что на 23 января 1904 года въ 12 часовъ дня въ помѣщеніи Управленія, находящемся въ
г. Харьковѣ, назначается конкуренція посредствомъ подачи заявленій въ запечатанныхъ конвертахъ на поставку для
нуждъ дороги нижеслѣдующихъ сосновыхъ матеріаловъ, а именно: пластинъ 10.000 шт., болванокъ и бревенъ 5350 шт.,
досокъ тракціонныхъ 63.500 шт., досокъ ремонтныхъ 97.000 шт., 500 компл. соснов. переводныхъ брусевъ и 2.783 шт. сосн.
мостовыхъ брусевъ—22594,81 к. ф.

Означенные сосновые лѣсные матеріалы должны удовлетворять установленнымъ на дорогѣ техническимъ условіямъ.
Независимо сего Управленіе дороги оставляетъ за собой право увеличить или уменьшить поставку означенныхъ
матеріаловъ на 25%.

Лица, желающія принять участіе въ означенной конкуренціи, приглашаются подать о томъ не позже 12 часовъ
23 января мѣсяца 1904 года свои заявленія вмѣстѣ съ цѣнами и къ заявленіямъ приложить подписанныя кондиціи. Заяв-
ленія должны быть адресованы въ Совѣтъ Управленія Курско-Харьково-Севастопольской желѣзной дороги къ конкуренціи
на поставку сосновыхъ лѣсныхъ матеріаловъ.

Подаваемые заявленія должны быть обезпечиваемы залогомъ въ суммѣ 5% отъ суммы предлагаемой поставки, како-
вой залогъ вносится въ Главную Кассу Управленія дороги или въ Харьковское Губернское Казначейство наличными
деньгами или 0/0 бумажными по залоговой стойкости таковыхъ, установленной г. Министерствомъ Финансовъ.

Исправность поставки обезпечивается 10% залогомъ общей суммы поставки, каковой залогъ образуется довнесе-
ніемъ 5% суммы поставщикомъ по полученіи извѣщенія объ оставленіи за нимъ поставки.

Экземпляры кондицій на поставку желающихъ могутъ получить почтою или лично во всѣ присутственные дни отъ
10 часовъ утра до 3-хъ часовъ дня въ Управленіи Матеріальной Службы К. Х. С. ж. д., помѣщающемся въ г. Харьковѣ,
по Ключковской улицѣ, въ домѣ № 2.

Тамъ же можно получить и всѣ необходимыя справки и разъясненія.
Совѣтъ Управленія дороги на основаніи существующихъ законоположеній оставляетъ за собою право выбора конт-
рагента по своему усмотрѣнію.



КЛЕЙМА РЕВОЛЬВЕРНЫЯ „патентъ В. Геллера“ для мѣтки деревьевъ и брусевъ текущимъ номеромъ.

Клейма обыкновенныя, разнаго рода, для выбиванія буквъ, знаковъ и номеровъ на деревьяхъ и брускахъ.

Стальные мѣры и складныя деревянные пали для измѣренія диаметра деревьевъ и кругляковъ.

Буравчины для опредѣленія годового прироста деревьевъ.

Западни и напканы всякаго рода, рожки сигнальныя, топоры, пилы, тачки, лопаты, а также пилы для срыванія вѣтокъ, складныя, легкія, но прочныя, въ формѣ обыкновенной ручной деревянной палки.

РЕКОМЕНДУЮТЪ:

Крыштофъ Брунъ и Сынъ

складъ желѣзныхъ товаровъ и инструментовъ, сельско-хозяйственныхъ принадлежностей и кухонной посуды
ВЪ ВАРШАВѢ.

УТВЕРЖД. ФАБРИЧН. КЛЕЙМА

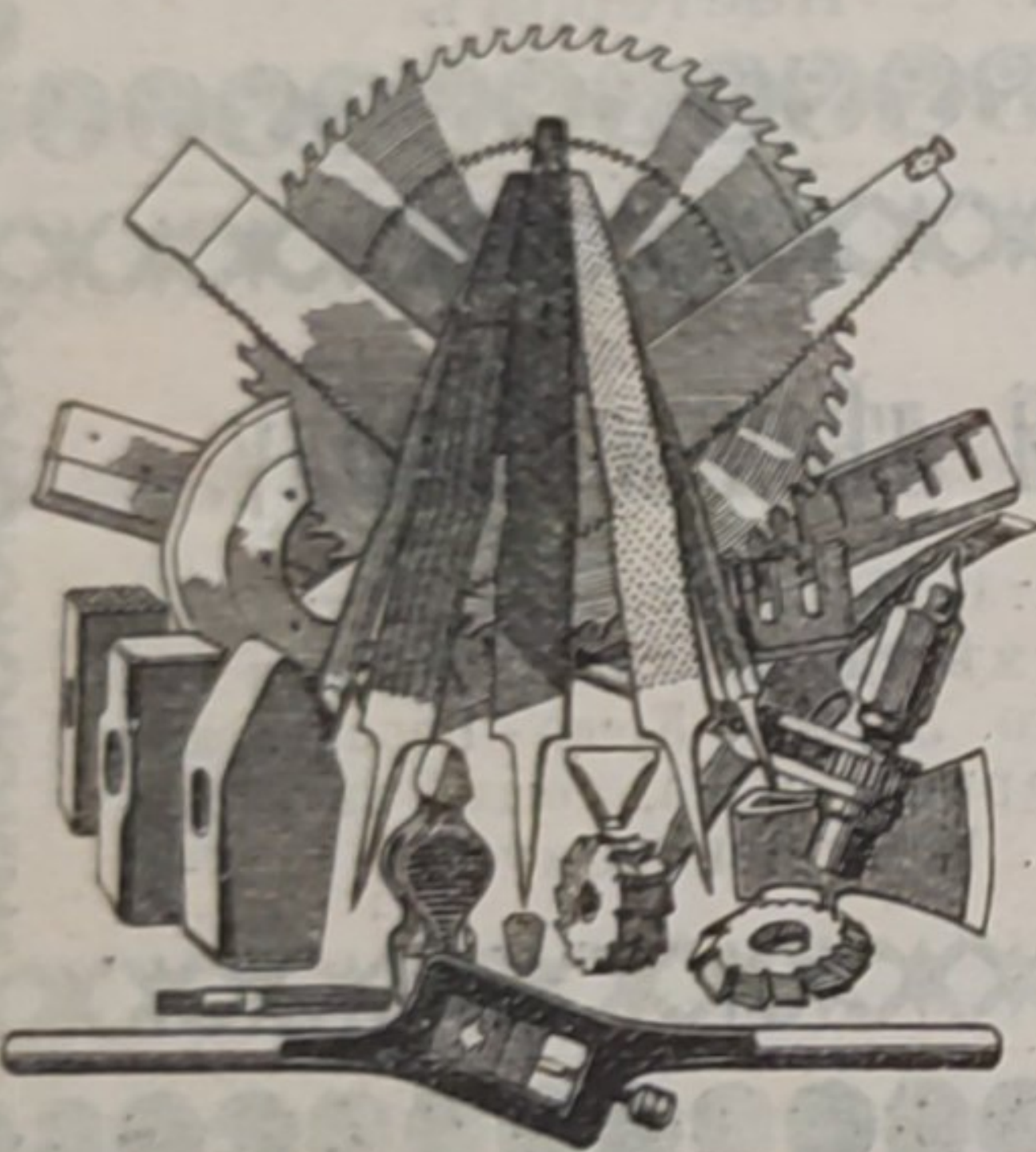
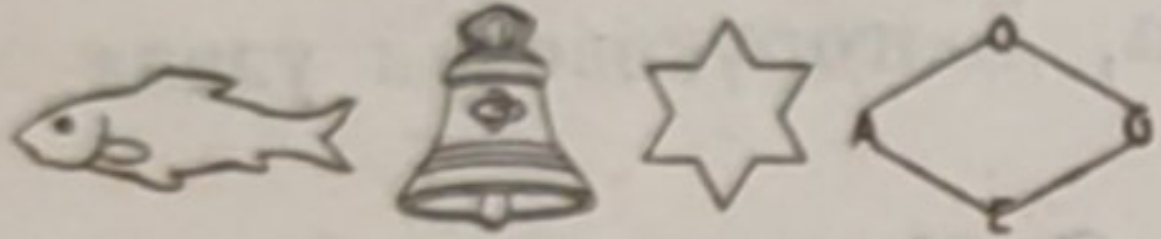

Акціонерное общество

завода для изготовленія напильниковъ и ремесленныхъ инструментовъ

ОТТО ЭРБЕ въ г. Ригѣ

(Лифляндской губ.).

СПЕЦІАЛЬНОСТИ:

ПИЛЫ для лѣсопильныхъ станковъ и **КРУГЛЫЯ ПИЛЫ** всѣхъ размѣровъ съ утвержденнымъ правительствомъ клеймомъ „**Колоколь**“.

Изъ тигельной стали высокаго достоинства, не уступающія заграничнымъ пиламъ.

Поперечныя и продольныя пилы.

МАШИННЫЕ НОЖИ для станковъ разныхъ фасоновъ.

НАПИЛЬНИКИ всякіе; насѣчка затупленныхъ напильниковъ.

ИНСТРУМЕНТЫ: молотки, кирки, трешетки, клуппы, мѣтчики, фрезера, декселя и т. д.

Адресъ для писемъ: Акціонерному Обществу
ОТТО ЭРБЕ, г. Рига.

Значительнѣйшее предпріятіе по этимъ отраслямъ въ Россіи.

350 чел. рабоч.; паров. маш. въ 250 силъ; электромоторы.

— ❧ Иллюстрированный преисъ-курантъ бесплатно. ❧ —

Последняя награда: ЗОЛОТАЯ МЕДАЛЬ на выставкѣ въ г. Ригѣ 1901 г.

Т-ВО МАШИНОСТРОИТЕЛЬНОГО ЗАВОДА

„В. Грачевъ и К^о“

МОСКВА, М. Грузины, Расторгуевскій пер.

Телефонъ 483.

ОБОРУДОВАНИЕ ЛѢСОПИЛЬНЫХЪ ЗАВОДОВЪ.

К. Л. П. Флекъ Сыновья.

Берлинъ. — Рейникендорфъ.

C. L. Fleck Söhne, Reiniokendorf

МАШИНОСТРОИТЕЛЬНЫЙ ЗАВОДЪ.

Исключительная специальность съ 1859 г.

Лѣсопильныя рамы

и

древообдѣлочныя машины

для всѣхъ отраслей промышленности.

Большой складъ машинъ ходовыхъ типовъ и размѣровъ.

Каталоги и смѣты бесплатно.

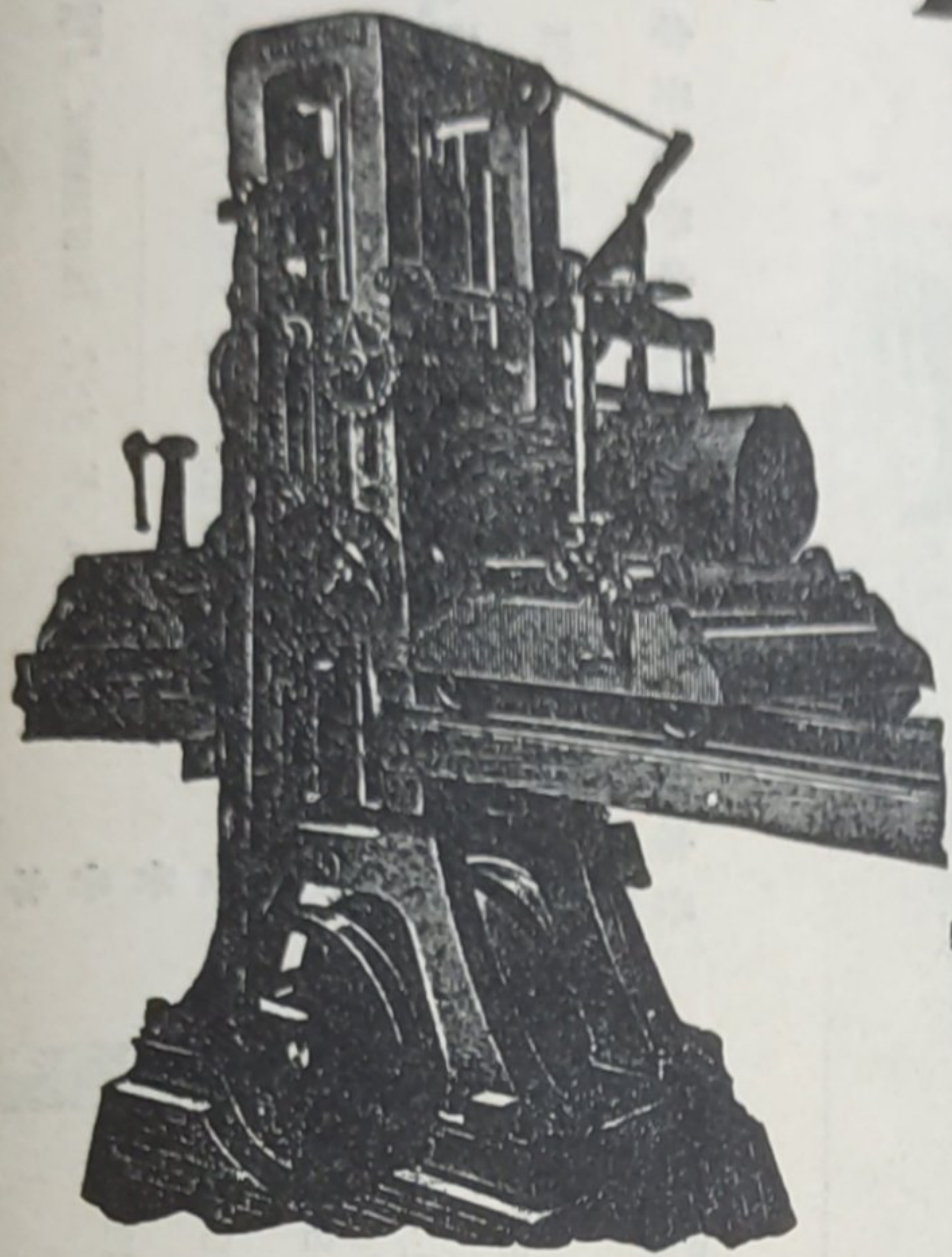

Акционерное Общество машиностроительнаго завода

Телеграммы:
РУЛЬ-РЕВЕЛЬ.

ФРАНЦЪ КРУЛЛЬ

Телеграммы:
КРУЛЬ-МОСКВА.

в ъ Р Е В Е Л Ъ .

Заводъ основанъ въ 1865 г.

Отдѣленіе въ Москвѣ, — Мясницкая, д. бывш. Спиридонова.

СПЕЦІАЛЬНОСТЬ — ОБОРУДОВАНИЕ

ЛѢСОПИЛЬНЫХЪ ЗАВОДОВЪ.

Лѣсопильныя рамы, одно-и двухъ-этажныя, переносныя, горизонтальныя, лѣсопильно-раздѣльныя и рамы на деревянныхъ станинахъ.

Круглыя пилы, ординарныя, двойныя, подвѣсныя, противовѣсныя, универсальныя и спеціальныя.

Круглыя пилы для обтески шпаль.

Ленточныя пилы. — Строгальныя, долбежныя и фрезерныя станки. — Гонтовыя машины. Машины для изготовленія древеснаго волокна. Паровые котлы патента „Штейнмюллеръ“ и всѣхъ другихъ системъ и проч.

ПОСТАВКА ЛОКОМОТИВОВЪ.

Каталогъ и смѣты по востребованію.

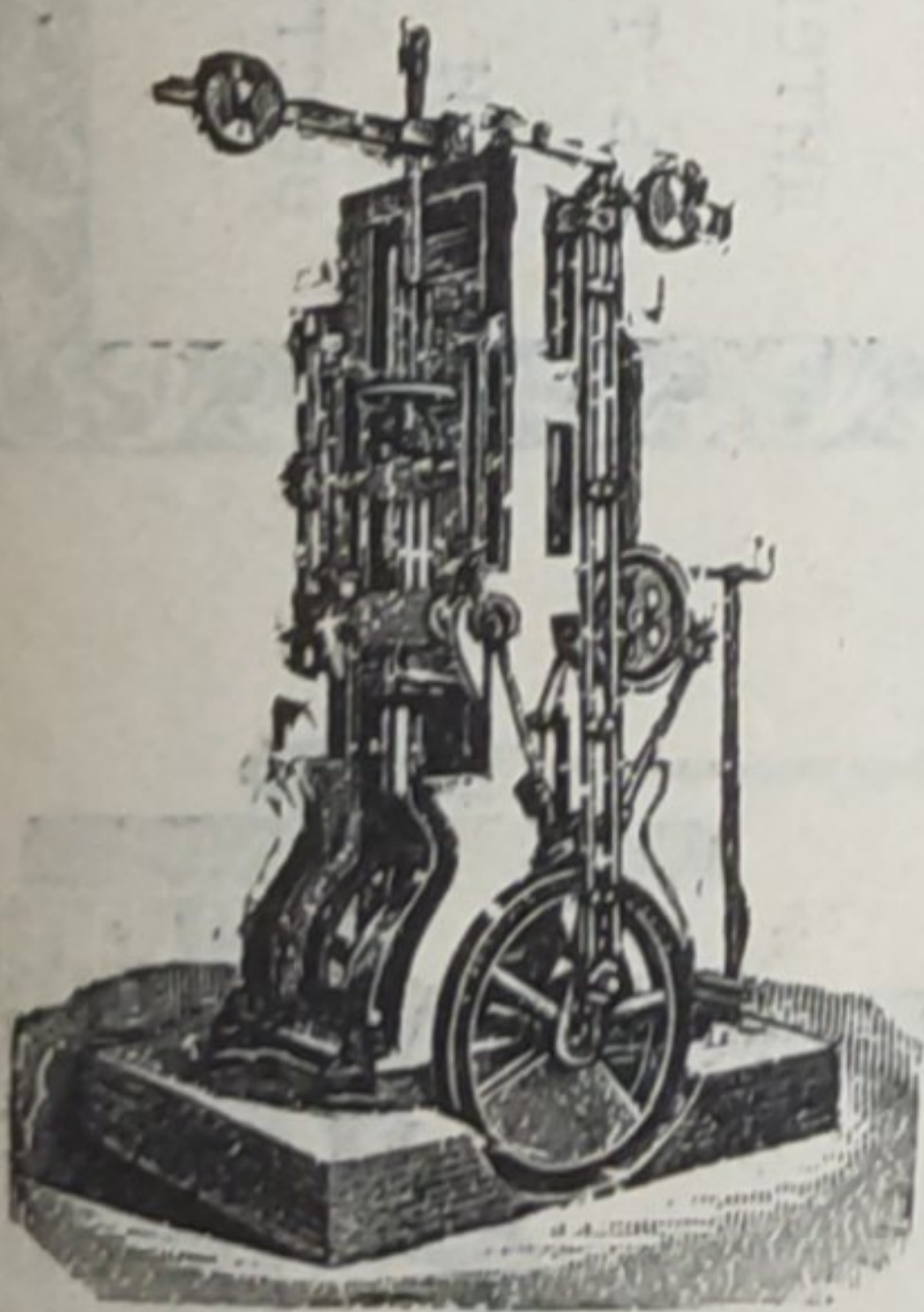

Постоянная лѣсопильная рама.

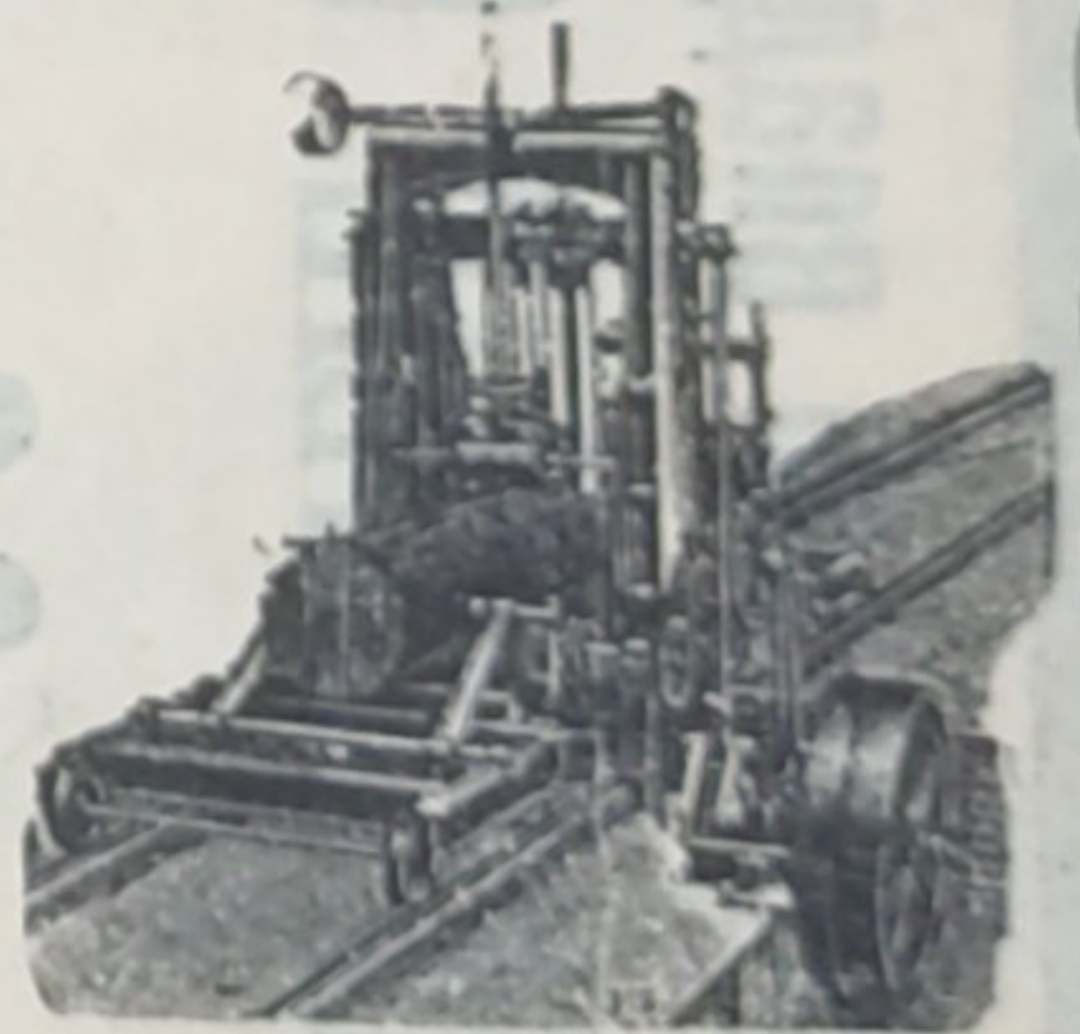

Переносная лѣсопильная рама.

Важно для владельцев лѣсопильныхъ и древообдѣлочныхъ заводовъ.
ЛѢСОПИЛЬНЫЕ СТАНКИ, МАШИНЫ ДЛѢ ОБРАБОТКИ ДЕРЕВА

Ф И Р М Ы

М. А. Јежсехъ и Далъ. Христіанія—Норвегія.

Существуетъ съ 1849 г.

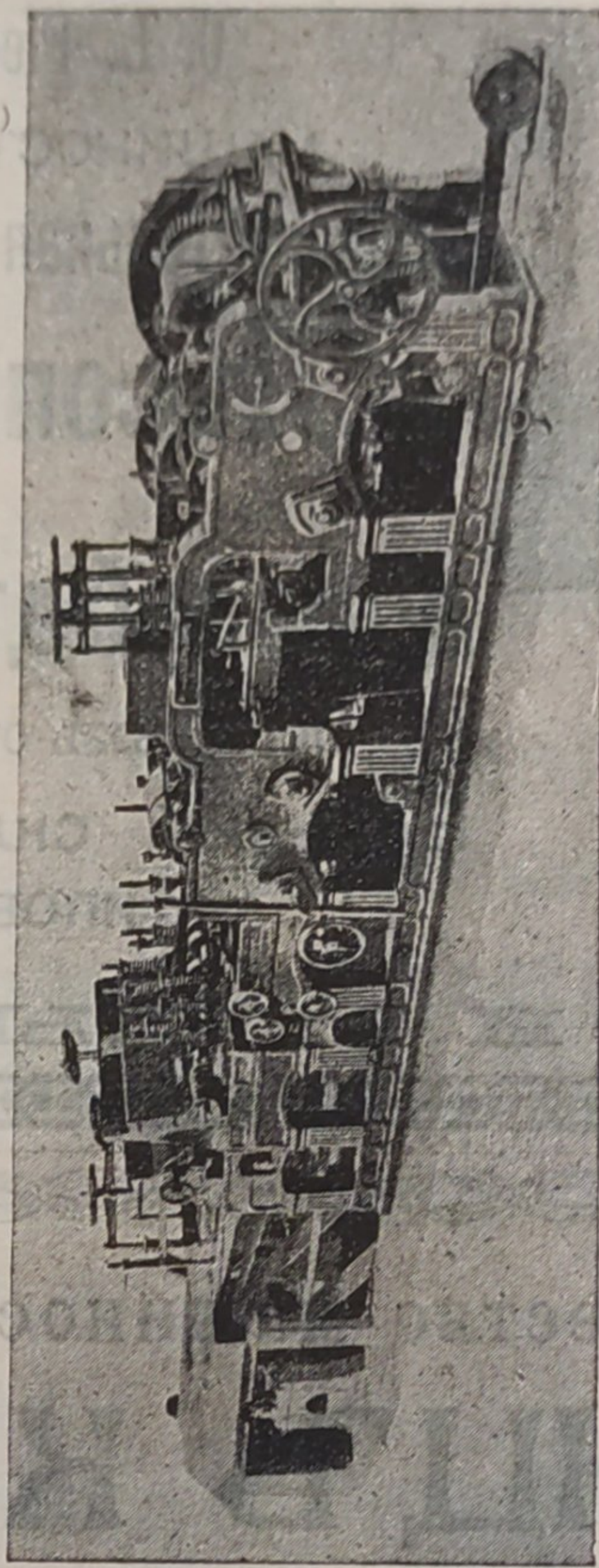
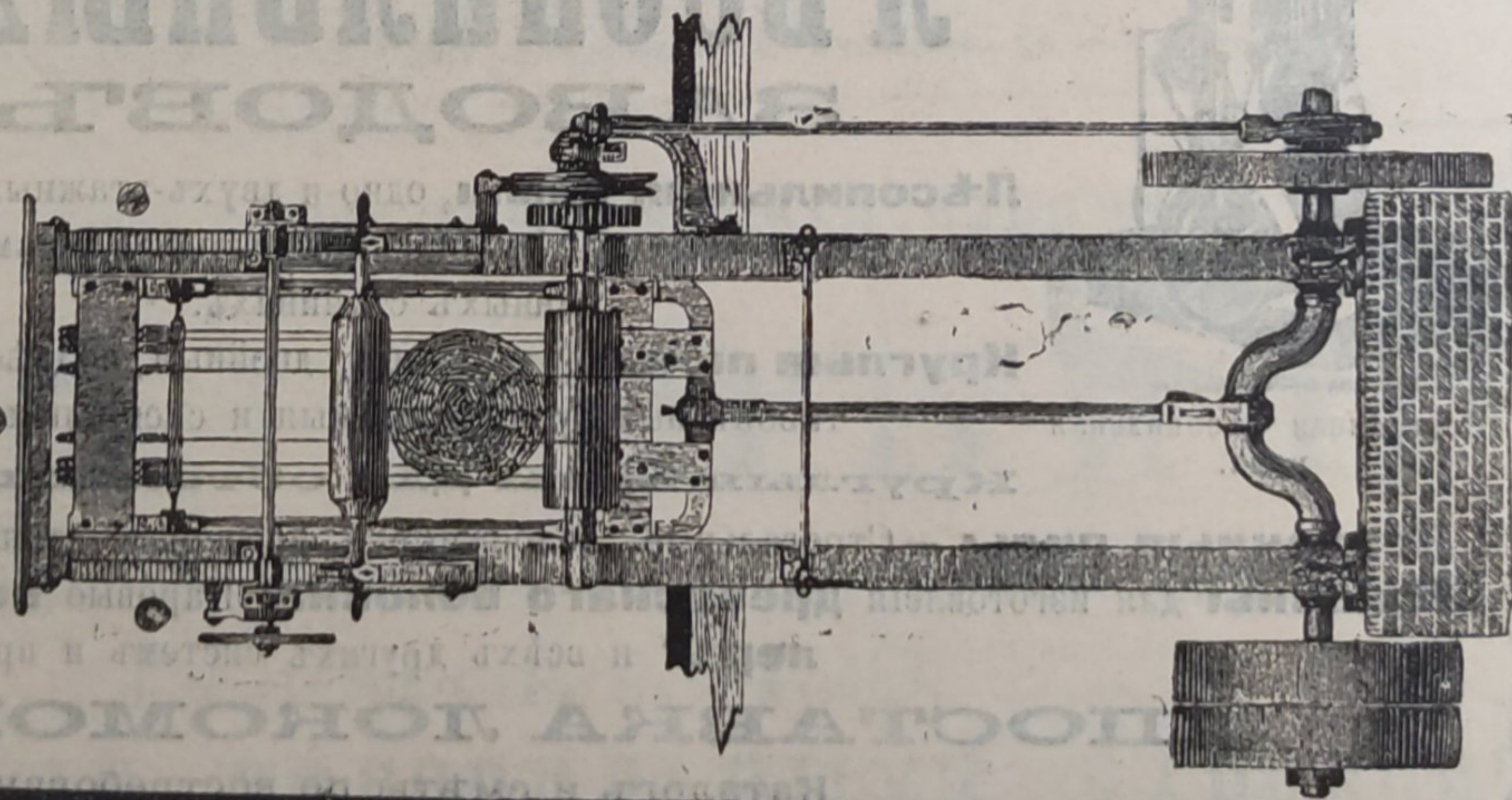

Дѣйствительная дневная производительность нашего станка F № 1 — въ теченіе 10 часовъ 45.000 футовъ, или 19.500 погонн. аршинъ, чисто выстроганн. съ пазомъ и гребнемъ.

Главный представитель для Россіи
Робертъ Будаильдъ
 МОСКВА,
 Мясницкая, домъ Гуськова.
 Телефоны № 687. Телеграммы: „ГУДАЙЛЬДЪ“.

ДЕКОВИЛЬ

Пти-Бургъ (Франція).

DECAUVILLE. Petit-bourg (France).

Самыя обширныя въ свѣтѣ мастерскія для желѣзныхъ дорогъ постоянныхъ и переносныхъ.

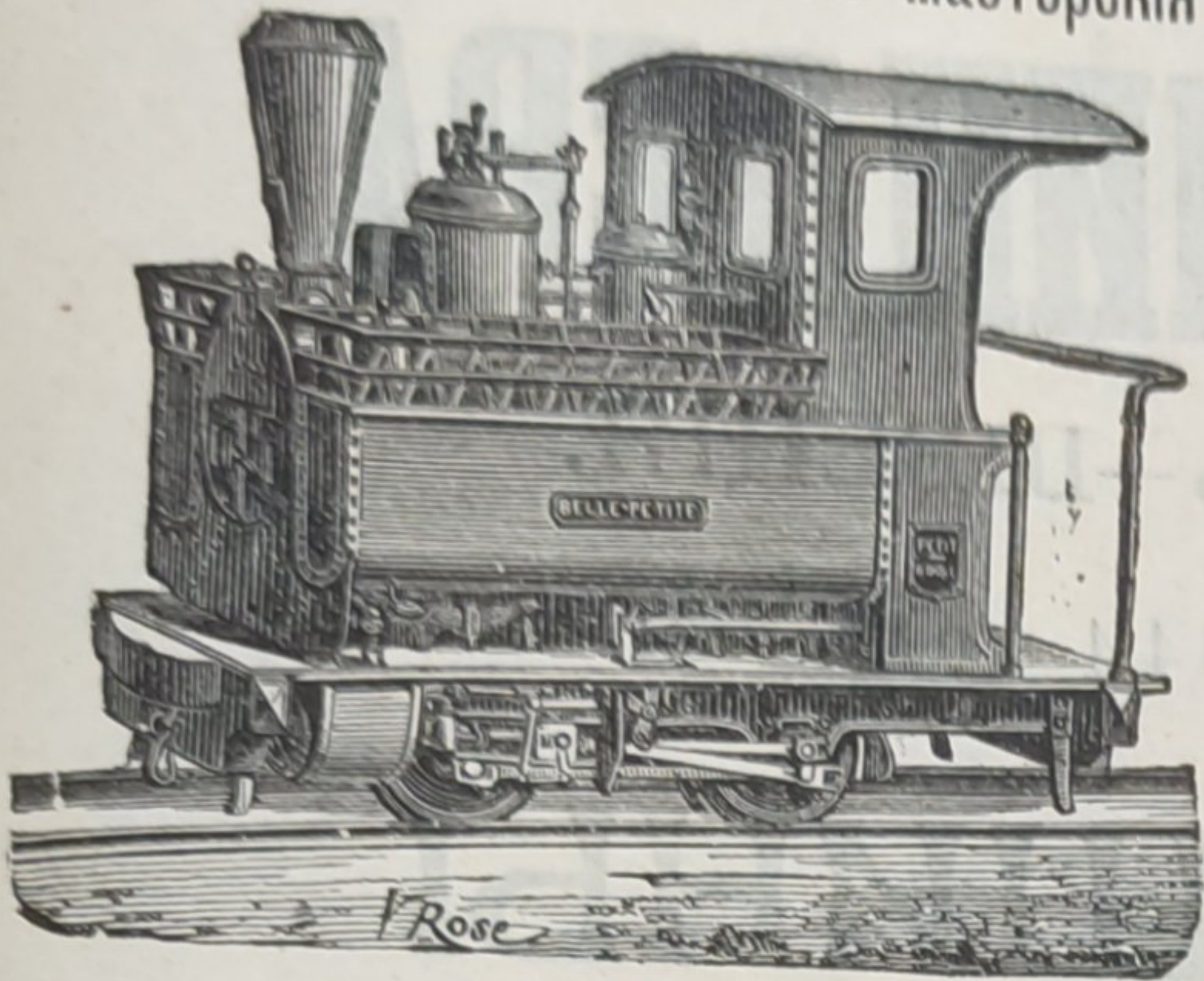

**СПЕЦІАЛЬНЫЯ КОНСТРУКЦІИ ДЛЯ
ЛѢСНОЙ ЭКСПЛОАТАЦІИ.**

Пути, Вагонеты, Локомобили паровые и
керосиновые

(съ топкою, приспособленною для отопленія дровами).

Динамо-машины, Электро-моторы, Электро-
механическіе приборы.

Фабрикаты высшаго качества и съ гарантіей. — Каталоги и смѣты по требованію.

ФРИДРИХЪ ШМАЛЬЦЪ. ОФФЕНБАХЪ н/М.

ФАБРИКА ТОЧИЛЬНЫХЪ МАШИНЪ и НАЖДАЧНЫХЪ КРУГОВЪ.

СПЕЦІАЛЬНОСТЬ:

ПАТЕНТОВАННЫЯ АВТОМАТИЧЕСКІЯ ТОЧИЛЬНЫЯ МАШИНЫ для ТОЧКИ ЛѢСОПИЛЬНЫХЪ, КРУГ-
ЛЫХЪ и ЛЕНТОЧНЫХЪ ПИЛЪ ВСѢХЪ РОДОВЪ, съ двойной, очередной косою точкой верхнихъ
и нижнихъ краевъ зубьевъ. Этими машинами производится точка пилъ ПОРАЗИТЕЛЬНО БЫСТРО,
совершенно АВТОМАТИЧЕСКИ и ТОЧНО, посредствомъ вращающагося НАЖДАЧНАГО КРУГА.

АВТОМАТИЧЕСКІЯ ТОЧИЛЬНЫЯ МАШИНЫ для ТОЧКИ НОЖЕЙ и т. д.

Наилучшіе отзывы изъ всѣхъ странъ свѣта.

ГЛАВНЫЙ ПРЕДСТАВИТЕЛЬ для РОССИИ:

КАРЛЬ ЭДУАРДОВИЧЪ ДРЭЙЭРЪ

Москва, Малая Лубянка, домъ
Страховаго Общества „Россія“.

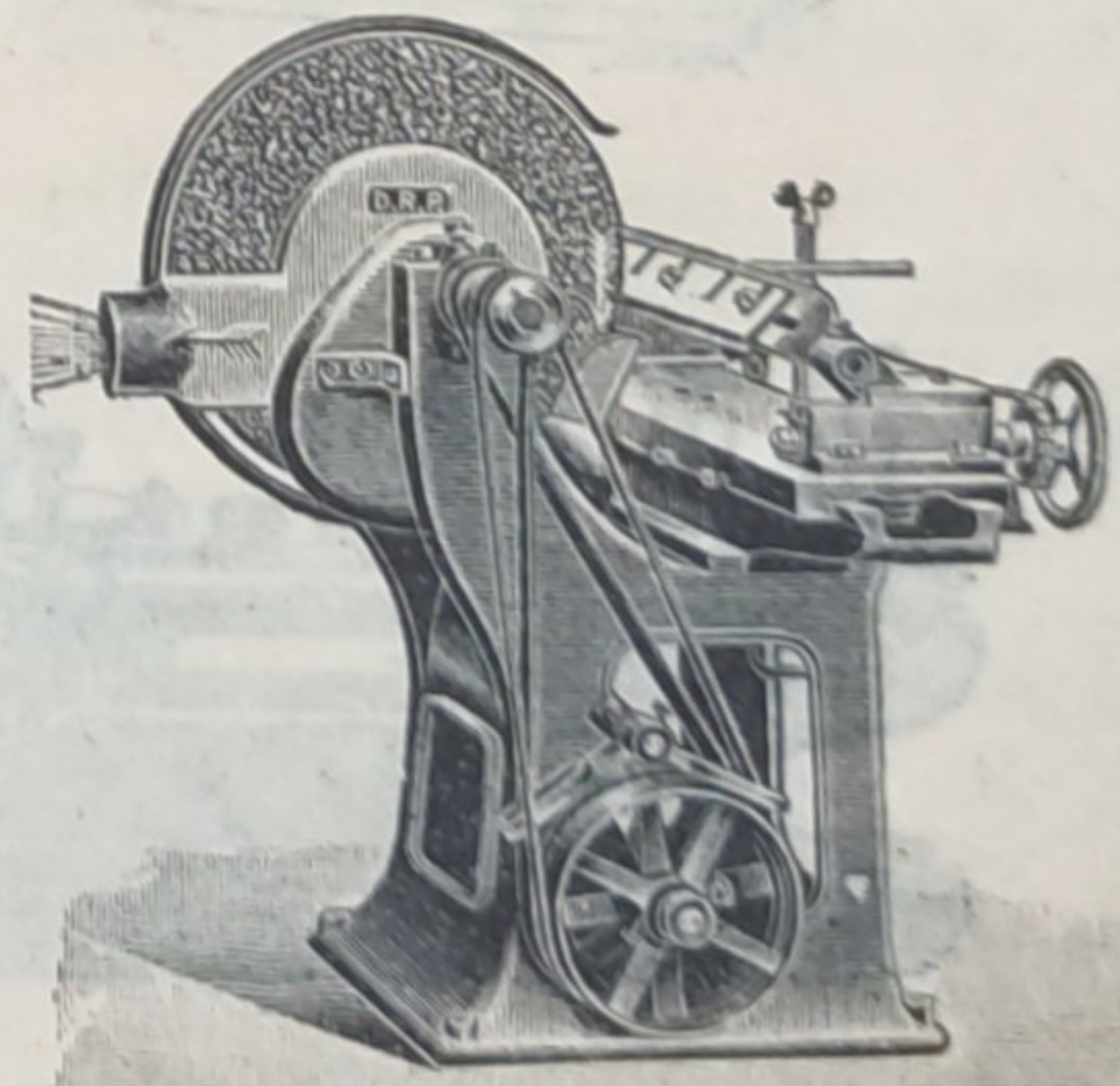
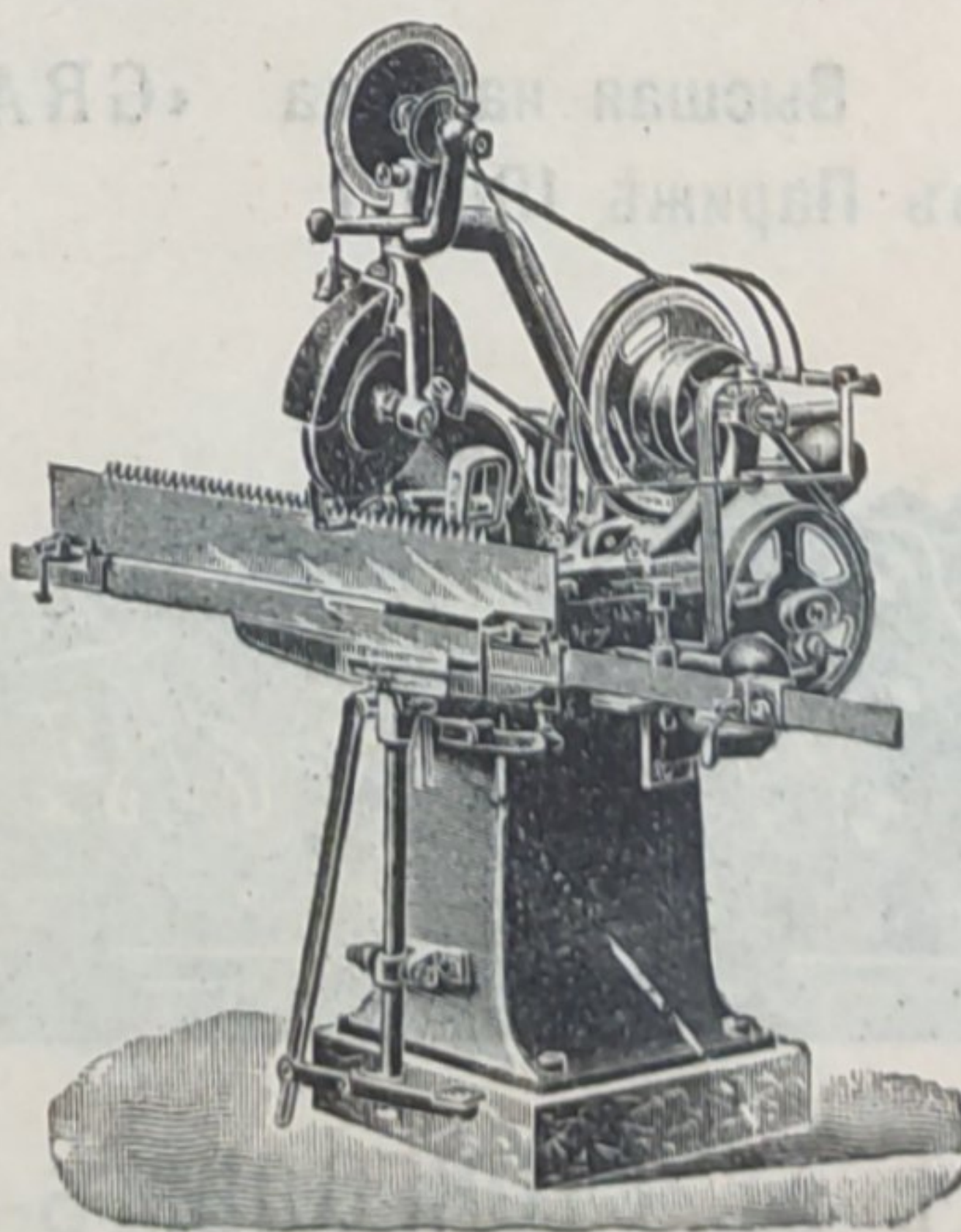
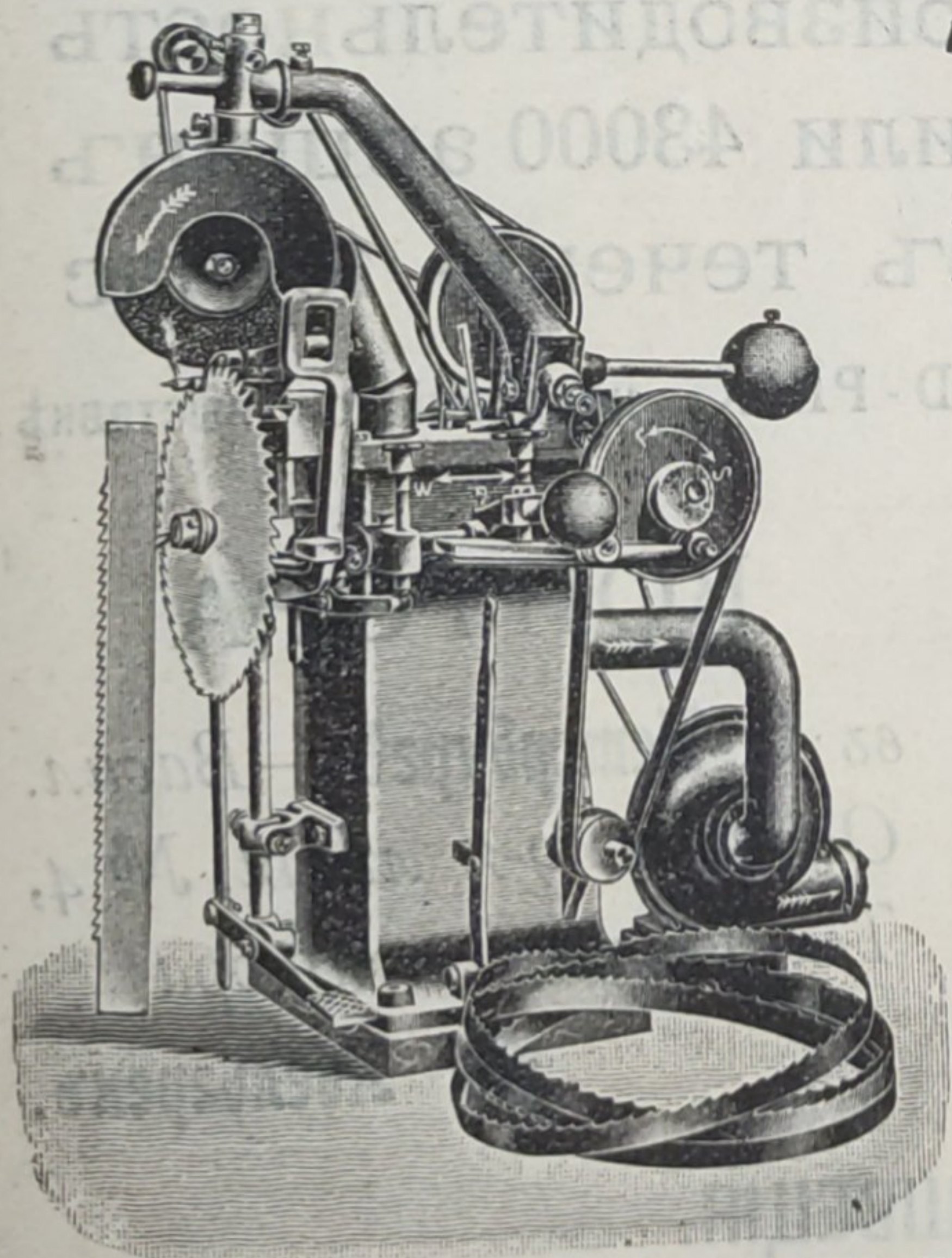

Каталоги и смѣты высылаются по первому требованію бесплатно.

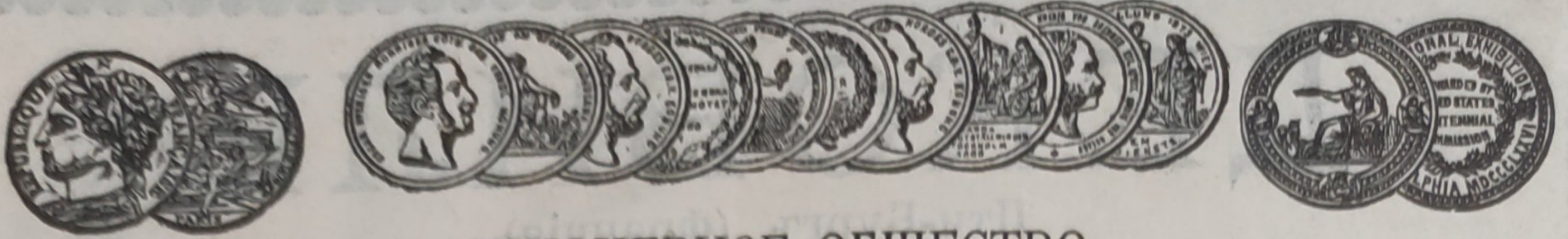

АКЦИОНЕРНОЕ ОБЩЕСТВО
МАШИНОСТРОИТЕЛЬНЫХЪ ЗАВОДОВЪ

І. и К. Г. БОЛИНДЕРА

ВЪ СТОКГОЛЬМЪ—ШВЕЦІЯ.

Основано въ 1844 году.

МАШИНЫ

ДЛЯ ОБРАБОТКИ ДЕРЕВА.

Строгальные станки новѣйшей конструкции и недостигнутой еще по сіе время производительности изготовляются въ болѣе чѣмъ 30 величинъ. Съ нашимъ строгальнымъ станкомъ № 12 была достигнута производительность въ 100000 футъ или 43000 аршинъ гребня и паза въ теченіе 10 час

Высшая награда «GRAND-PRIX» на всемирной выставкѣ въ Парижѣ 1900 г.

КОНТОРА

въ С.-Петербургѣ — Васил.
Островъ, 9-я линія, № 4,
Техническая контора
Ад. Кьельгрекхъ.

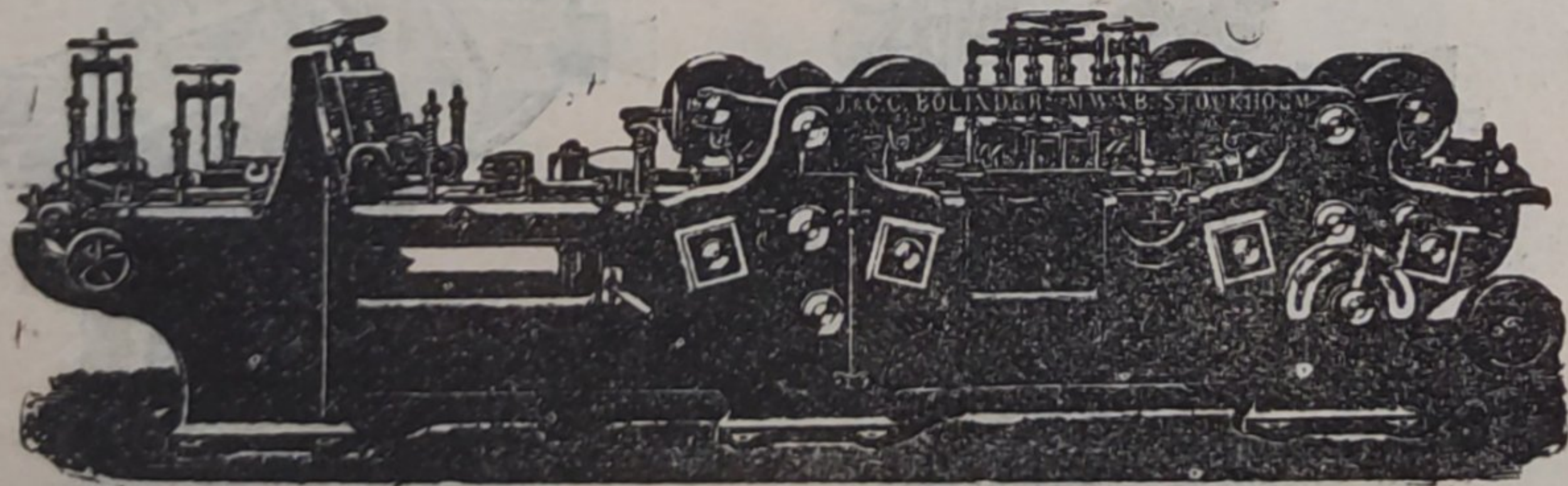
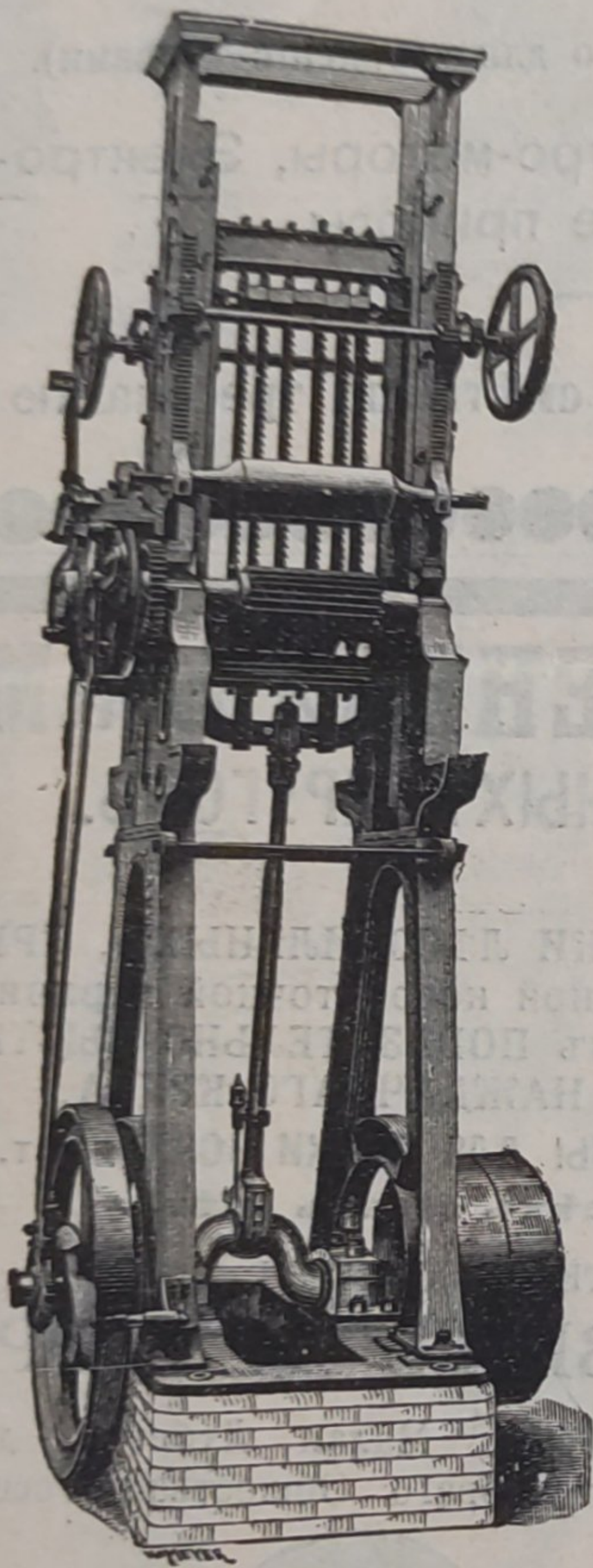

Заводъ въ СТОКГОЛЬМЪ—ШВЕЦІЯ.

Остерегаться поддѣлокъ, выдаваемыхъ за производство нашихъ заводовъ!

УКАЗАТЕЛЬ
СТАТЕЙ И ЗАМѢТОКЪ,
ПОМѢЩЕННЫХЪ ВЪ ЖУРНАЛЪ
ЛѢСОПРОМЫШЛЕННЫЙ ВѢСТНИКЪ
ВЪ 1903 Г.

I. ЛѢсное хозяйство.

1. Лѣсоуправленіе.

Смѣта лѣсного департамента на 1903 годъ. № 13.
Реформа управленій государственныхъ имуществъ. 9.
Объ открытіи семи управленій земледѣлія и государственныхъ имуществъ. 25.
О срокѣ введенія въ дѣйствіе штата лѣсного управленія области войска донского. 38.
Управленія земледѣлія и государственныхъ имуществъ. 46.
Къ вопросу о порядкѣ обжалованія и отмѣны постановленій особыхъ торговыхъ присутствій о продажѣ казеннаго лѣса. *С. В. Бехъ*. 41.
О жалобахъ по начальству и о срокахъ подачи ихъ. *С. В. Бехъ*. 45.
Квартирное довольствіе и земельные надѣлы помощниковъ лѣсничихъ. 9.
Значеніе земельного надѣла лѣсной стражи. *С. Г. Вронскаго*. 13.
Къ вопросу о казенной лѣсной стражѣ въ частновладѣльческихъ лѣсахъ. *Ө. П. Сараева*. 20.
Порядокъ утвержденія частной лѣсной стражи. 32.
Поучительный примѣръ. *П. С. Мошкова*. 33.
О лѣсной стражѣ въ кубанскихъ казачьихъ лѣсахъ. 34.
О замѣнѣ въ кубанскомъ войскѣ лѣсной стражи изъ нижнихъ чиновъ вольнонаемною. 41.
О порядкѣ утвержденія, правахъ

и отвѣтственности лѣсныхъ сторожей частновладѣльческихъ лѣсовъ въ губерніяхъ Царства Польскаго. 42.
Охрана общественныхъ лѣсовъ въ оренбургскомъ казачьемъ войскѣ. 46.
Лѣсоохраненіе и сервитуты. 27.
На разныя темы (о сервитутахъ). *А. П.* 9.
О выкупѣ казною эмфитевтическихъ правъ на стульно-собиборскіе лѣса въ Сѣдлецкой губерніи. 42.
Объ отграниченіи крестьянскихъ надѣловъ. *М. Евлева*. 38.
Письма кавказскаго лѣсничаго. I. О законѣ 7-го апрѣля 1897 года. *В. В. Марковича*. 10.
Къ вопросу о законѣ 7-го апрѣля 1897 г. *Л. Я. Зактрегера*. 24.
Инструкція 1900 года для устройства казенныхъ лѣсовъ. *Н. А. Кузнецова*. 39 и 40.
Порядокъ утвержденія лѣсныхъ таксъ. 32.
Изъ Красноярска. (Свидѣтельство заготовокъ.) 23.
О лѣсоохранительномъ законѣ въ С.-Петербургской губ. 1.
Земство и лѣсоохранительный комитетъ. *Н. Г. Пономарева*. 7.
О лѣсоохранительномъ законѣ въ Вологодской губ. 22.
По вопросу о лѣсоохранительномъ законѣ въ Кадниковскомъ у., Вологодской губ. *З. П. Бьлоусова*. 25.
Распространеніе лѣсоохранительнаго закона. 28.
Распространеніе лѣсоохранительнаго закона на четыре кавказскія губерніи. 31.

2. Описаніе лѣсовъ, лѣсоводственныя условія и хозяйство въ лѣсахъ.

Изъ мачимскаго лѣсничества, Саратовской губ. *Е. Предтеченскаго*. № 10.
Влажность почвы подъ лѣсомъ и лугомъ. 12.
Вліяніе лѣса на влажность почвы и грунта. *Г. Ф. Морозова*. 40.
Лѣсокультурныя замѣтки. Къ вопросу о типахъ насажденій. Проф. *Г. Ф. Морозова*. 21 и 22.
Лѣсокультурныя замѣтки. IV. О основныхъ типахъ и ихъ возобновленіи. Проф. *Г. Ф. Морозова*. 25 и 26.
Типы лѣсонасажденій въ преобразенной дачѣ, Рязанской губ. *А. А. Битрихъ*. 27.
Къ вопросу объ уходѣ за насажденіями въ тульскихъ засѣкахъ (съ рисунк.). *А. Г. Марченко*. 11 и 12.
Опытныя лѣсничества. 16.
Вопросъ объ организаціи лѣсного опытнаго дѣла въ Россіи на 2-мъ съѣздѣ дѣятелей по сельскохозяйственному опытному дѣлу. *В. Д. Огіевскаго*. 16 и 17.
Какого типа и гдѣ нужны намъ лѣсныя опытныя станціи. *В. Д. Огіевскаго*. 32.
Инструкція 1900 г. для устройства казенныхъ лѣсовъ. *Н. А. Кузнецова*. 39 и 40.
Сужденія о лѣсоустройствѣ казенныхъ дачъ Привислинскаго края. Проф. *М. М. Орлова*. 5.

Разъясненія по вопросу объ устройствѣ казенныхъ дачъ Привислинскаго края. Проф. *М. М. Орлова*. 28.

Отвѣтъ г. Орлову. *Г. Х. Яничкаю*. 41.

Къ вопросу о лѣсоустройствѣ привислинскихъ дачъ. Проф. *М. М. Орлова*. 44.

Къ вопросу объ устройствѣ казенныхъ лѣсовъ Привислинскаго края. *А. Бирнбаума*. 47 и 48.

На разныя темы. VII. (Объ устройствѣ привислин. лѣсовъ). *А. П.* 49.

На старую тему. О лѣсоустройствѣ привислинскихъ лѣсовъ. Проф. *М. М. Орлова*. 51.

Устройство въ лѣсничествахъ телефоновъ. *Д. Кукор—ина*. 42.

На разныя темы. (О сервитутахъ). *А. П.* 9.

Лѣсное хозяйство въ лѣсахъ, обремененныхъ пастбищнымъ сервитутомъ. *Н. Н. фонъ-Тизенаузена*. 29.

Распредѣленіе лѣсныхъ владѣній въ Симбирской губ. 49.

Крестьянское лѣсовладѣніе въ Кинешемскомъ уѣздѣ, Костромской губ. 50.

О лѣсахъ Австріи. 2.

Статистика лѣсовъ Германіи. *В. В. Фаасъ*. 33.

Изслѣдованіе лѣсовъ Архангельской и Вологодской губерній въ 1903 г. 9.

Лѣсоустроительныя работы въ 1903 году. 14.

Объ эксплуатаціи лѣсовъ острова Сахалина. *П. И. Делле*. 15.

Объ изслѣдованіи лѣсовъ Сибири въ 1903 году. 17.

Къ вопросу о развитіи эксплуатаціи амурскихъ лѣсовъ. *П. И. Делле*. 37.

О лѣсахъ Курской губерніи. 43.

Дубъ въ Вологодской губ. *К. Пятухова*. 45.

Объ одномъ загадочномъ и интересномъ явленіи. *А. А. Строгаго*. 50.

Организація сбыта лѣса въ казенномъ луккенскомъ лѣсничествѣ. *К. Г. Шокалюкъ*. 52.

Лѣсоистребительное направленіе по лѣсоохранительному закону. *В. Нольскаго*. 10.

Лѣсъ рубятъ!.. (Къ исторіи хищничества на Кубани.) *А. Г. Потаюка*. 20.

Рубки въ крестьянскихъ лѣсахъ, Олонекской губ. 38.

Пошехонскій городской лѣсъ. 33.

Рубки въ сервитутныхъ лѣсахъ гр. Замоискаго. 12.

Хищническое истребленіе лѣса. *Г. Б.* 50.

Казенный лѣсной доходъ за 9 мѣсяцевъ 1902 г. 1.—Тоже за 11 мѣсяцевъ 1902 г. 6.—Тоже за январь 1903 г. 14. Также за 4 мѣсяца 1903 г.

30.—Тоже за 5 мѣсяцевъ 1903 г. 35.—Тоже за 6 мѣсяцевъ. 37.—Тоже за 7 мѣсяцевъ. 42.—Тоже за 8 мѣсяцевъ 47.—Тоже за 9 мѣсяцевъ 1903 г. 52.

3. Естественное лѣсовозобновленіе.

Естественное лѣсовозобновленіе въ житомірской дачѣ. *Н. У. Корвинъ-Вольнскаго*. № 24.

Изъ Привислянскаго края. О лѣсовозобновленіи. *А. М. Обязова*. 27.

Изъ прибалтійскихъ лѣсовъ. Возобновленіе еловыхъ насажденій постепенными рубками. Проф. *М. М. Орлова*. 36.

4. Искусственное лѣсоразведеніе.

Сѣмяносушильня въ графскомъ лѣсничествѣ, Воронежской губ. (Съ чертежомъ). *Е. М. Коренева*. № 36.

Извлеченіе сосновыхъ сѣмянъ изъ шишекъ въ талицкомъ лѣсничествѣ, Пермской губ. *А. Татаурова*. 47.

Приборъ В. К. Лопатина для отдѣленія сѣмянъ хвойныхъ породъ. 47.

Строгий „земскій“. *Сосновая шишка*. 5.

О развитіи сѣянцевъ сосны въ питомникахъ. *А. М. Обязова*. 34.

Въ питомникѣ и на лѣсосѣкѣ. *Ө. О. Гриневича*. 50.

Лѣсокультурныя замѣтки. I. О разведеніи шелюги на задернѣлыхъ почвахъ. Проф. *Г. Ф. Морозова*. 14.

Культуры въ гришкабудскомъ лѣсничествѣ, Сувальской губ. *П. Г. Юденко*. 19.

Культура лѣса въ имѣніи Н. Н. Неплюева, Черниговской губ. *Ө. О. Гриневича*. 31.

О посѣвѣ лѣса въ дачахъ уральскихъ горныхъ заводовъ. *В. Е. Боккова*. 39.

Посѣвъ дуба на лѣсосѣкахъ, предназначенныхъ въ рубку на ближайшее десятилѣтіе. *В. А. Пригара*. 1.

О мѣрахъ по лѣсоразведенію въ Варшавской губ. 12.

Частное лѣсоразведеніе. 17.

Лѣсоразведеніе въ Гадячскомъ уѣздѣ. 45.

Изъ Екатеринодара. 9.

Лѣсоразведеніе въ Баваріи. 3.

Укрѣпленіе летучихъ песковъ при сс. Большія Шильны и Боровецкое, Мензелинскаго у., Уфимской губ. *В. Ф. Кожевина*. 7.

Укрѣпленіе песковъ и овраговъ въ Черниговской губ. *Ө. О. Гриневича*. 7.

Работы по укрѣпленію песковъ Камышинскаго уѣзда, Саратовской губ. *К. Красильникова*. 7.

Облѣсеніе летучихъ песковъ. *И. Гаврилова*. 43.

Укрѣпленіе песковъ въ Роменскомъ уѣздѣ. 46.

Опытныя работы по укрѣпленію овраговъ 21.

Укрѣпленіе овраговъ въ Черниговской губ. *Ө. О. Гриневича*. 40.

Высочайшее вниманіе къ празднику древонасажденія. 10.

Праздники древонасажденія въ Минской губ. 33.

Преміи за труды по лѣсоразведенію. 13.—Тоже. 37.

Казенные лѣсные питомники и сѣменные склады. 7.—Тоже. 9.

Железнодорожная перевозка посадочнаго матеріала. 12.

Сведеніе личныхъ счетовъ. *Старшій запасный лѣсничій*. 5.

Угнетенная невинность. *Лѣсничій*. 14.

Запасы лѣсныхъ сѣмянъ въ казенныхъ складахъ къ 1 декабрю 1902 г. 3.—Тоже къ январю 1903 г. 5.—Тоже къ февралю 1903 г. 10.—Тоже къ марту. 14.—Тоже къ 1 апрѣлю. 19.—Тоже къ маю. 24.—Тоже къ 1 іюня. 29.—Тоже къ 1 іюля. 35.—Тоже къ августу. 36.—Тоже къ сентябрю. 39.—Тоже къ 1 октября. 44.—Тоже къ 1 ноября. 50.

5. Таксація лѣса.

Таблица для опредѣленія ширины между обзолами необрѣзныхъ досокъ. *Е. В. Алексѣева*. №№ 6 и 7.

Расцѣнка необрѣзныхъ тесовъ на царцынскомъ рынкѣ. *Е. В. Алексѣева*. 8.

Высотомѣръ-экеръ Мясоѣдова. (Съ рисункъ.) *А. Н. Мясоѣдова*. 50.

На разныя темы. (Оцѣнка лѣса). *А. П.* 13.

Казенныя лѣсныя таксы въ Волинской губ. *В. Ф.* 3.

Дѣйствующія казенныя лѣсныя таксы въ Смоленской губ. *В. Ф.* 12.

Казенныя лѣсныя таксы въ Подольской губ. и Хотинскомъ уѣздѣ, Бессарабской губ. *В. Ф.* 18.

Казенныя лѣсныя таксы въ Виленской губ. *В. Ф.* 27.

Казенныя лѣсныя таксы въ Новгородской губ. *В. Ф.* 32.

Казенныя лѣсныя таксы въ Гродненской губ. *В. Ф.* 33.

Казенныя лѣсныя таксы въ Уфимской губ. *В. Ф.* 38.

Казенныя лѣсныя таксы въ Оренбургской губ. *В. Ф.* 40.

Казенныя лѣсныя таксы въ Минской губ. *В. Ф.* 48.

Казенная оцѣнка лѣса. *Г. Б.* 46.

Казенная оцѣнка лѣса. *Ө. О. Гриневича*. 52.

6. Лѣсоохраненіе.

Тушеніе лѣсныхъ пожаровъ. *Н. Н. фонъ-Тизенаузена*. № 9.

Лѣсные пожары въ Забайкальской области и способы борьбы съ ними. *Д. С. Пономарева*. 21.

Лѣсные пожары. 19.—Тоже. 31.

Лѣсные пожары въ Покровскомъ уѣздѣ, Владимірской губ., въ 1903 году. *З. П. Блюуса*. 41.

О пожарныхъ вышкахъ и о лучшемъ способѣ ихъ устройства. *В. М. Чарнеикаю*. 49.

Вознагражденіе за трудъ по тушенію пожаровъ въ Владимірской губ. 50.—Тоже. 51.

Страхованіе отъ огня лѣсовъ. 16.

Сельскохозяйственная культура на вырубкахъ сосны, какъ мѣра противъ хруща. *В. Д. Оіевскаю*. 4.

Къ вопросу о борьбѣ съ личинкою хруща при помощи нафталина. *Г. Яковлева*. 16.

Шелкопрядь-краснохвость. 12.

Червоточина на шишкахъ сосны и ея лѣсоводственное значеніе. *В. Д. Оіевскаю*. 43.

Монашенка въ Могилевской губ. 36.

Вліяніе электричества на червей. 17.

Электричество въ дѣлѣ борьбы съ вредными насѣкомыми. 32.

Болѣзнь сосновыхъ всходовъ (*Fusarium parasiticum*). *М. Д. Никольскаю*. 49.

Изъ Старой Гуты, Новгородъ-Сѣверскаго у., Черниговской губерніи. (О буреломѣ). *П. Павловича*. 48.

Изъ Никольской дачи, Богородскаго у., Московской губ. (Съ рисунками). *Г. А. Сычева*. 51.

Въ редакцію „Лѣсопромышленный Вѣстникъ“. *С. Л. Ленковскаю*. 35.

Разборъ дѣлъ о лѣсныхъ нарушеніяхъ. 17.

Взысканіе за порубки. 19.

Изъ частнаго письма казеннаго помощника лѣсничаго. 42. и 52.

Лѣсоистребленіе и уменьшеніе рыбы въ рѣкахъ. 44.

7. Лѣсное образованіе, сѣзды, общества, выставки и музеи.

III-й общій сѣздъ лѣсныхъ чиновъ. № 5.—Тоже. 23.

Вопросы для IV-го общаго сѣзда казенныхъ лѣсныхъ чиновъ. 26.

Сѣздъ лѣсныхъ чиновъ Казанской и Симбирской губерній въ 1902 году. *В. М. Воронцова*. 4, 5 и 6.

На разныя темы (о радомскомъ лѣсномъ сѣздѣ). *А. П.* 12.

Сѣздъ лѣсныхъ чиновъ Нижегородской губ. 45 и 46.

Пятый сѣздъ лѣсничихъ Тифлисской губ. 47.

Сѣздъ лѣсныхъ чиновъ Тобольской губ. 45.

X-й Всероссийскій лѣсохозяйственный сѣздъ въ Ригѣ. 16.—Тоже. 27.

Постановленія X-го всероссійскаго лѣсохозяйственнаго сѣзда. 34.

X-й Всероссийскій лѣсохозяйственный сѣздъ въ Ригѣ. 35, 36 и 37.

Лѣсные вопросы на сѣздѣ въ Хабаровскѣ. *П. И. Делле*. 29.

Хабаровскій сѣздъ. *П. И. Делле*. 44.

Областной сѣздъ въ Двинскѣ. 37.

О предстоящемъ сельскохозяйственномъ международномъ конгрессѣ въ Римѣ. *Ю. Ю. С.* 4.

Лѣсные вопросы на конгрессѣ въ Римѣ. 31.

Письмо въ редакцію (къ удѣльнымъ лѣсничимъ). *Г. Н. Алехина*. 2.

На разныя темы (о русской лѣсной печати). *А. П.* 15.

На разныя темы (о разсказахъ г-жи Дмитріевой). *А. П.* 18.

На разныя темы (о лѣсномъ институтѣ). *А. П.* 1.

Столѣтіе лѣснаго института. 23.

Высочайшая грамота. 23.

Краткій историческій очеркъ развитія с.-петербургскаго лѣснаго института. 26.

Нагрудный знакъ въ память столѣтія с.-петербургскаго лѣснаго института. 51.

Выставка въ г. Ярославль. 36.

Комитетъ лѣсоводства при обществѣ сельскаго хозяйства въ Одессѣ. 28.

Общество насажденія растительности на Квантунѣ. 15.

Минское общество сельскаго хозяйства. 45.

Сѣверно-западная артель землемѣровъ, лѣсничихъ, агрономовъ и другихъ техниковъ. 13.

Первая сѣверо-западная артель техниковъ. 49.

Лѣсоустроительное бюро. 17.

II. Лѣсная промышленность.

2. Заготовка лѣса и механическая обработка дерева.

Паровые двигатели для деревообрабатывающихъ производствъ. Инженера *Н.—ова*. №№ 2 и 3.

Невыгодныя стороны распиловки тонкихъ бревенъ. *Е. В. Алексѣева*. 19.

Лѣсопильный заводъ г. Пикина. *В. В. Фаасъ*. 24.

Новая лѣсопильная рама завода Болиндера (съ 2-мя рисунками). 44.

О паровыхъ котлахъ на плавучихъ лѣсопильняхъ. 45.

Сдача въ аренду шпалопродиточнаго завода. 10.

Къ вопросу о хозяйственныхъ разработкахъ лѣса лѣсовладѣльцами-помѣщиками. *Г. Б.* 4.

Къ вопросу о казенныхъ хозяйственныхъ заготовкахъ лѣса. *Г. Г. Даниель-Бекова*. 17 и 18.

По поводу казенныхъ хозяйственныхъ заготовокъ лѣса. 23.

Казенная хозяйственная заготовка лѣса. 37.

Общественная лѣсная работы. 1.

Общественная работы въ Бузулукскомъ бору. 30.

Заготовка подѣлочнаго дерева для кустарей. 45.

Древодѣльные промыслы въ Минской губ. 2.

О бурачномъ и ночальномъ промыслахъ въ Чусовской волости, Перискаго уѣзда, расположенной по рѣкѣ Чусовой. *В. Стячикова*. 6.

Номенклатура лѣсныхъ грузовъ. 6.

Обувь изъ оболони дуба. *А. Н. Мясодова*. 28.

Производство осинової клепки въ Черниговской губ. *Ө. О. Гриневича*. 48.

Кровельная драпъ. 49.

3. Химическая обработка дерева.

Браковка смолы и пека въ Архангельскѣ. № 10.

Вліяніе качества воды на извлеченіе дубильныхъ веществъ. 15.

Дегтарное производство въ Черниговской губ. *Ө. О. Гриневича*. 40.

Постановка углежженія. 44.

Шелкъ изъ дерева. 40.

Фабрикація шелка изъ дерева. 45.

Спиртъ изъ опилокъ. 40.

Бумажный заводъ гр. Пусловскаго. 18.

Производство бумаги въ Китаѣ. 21.

4. Условія и положеніе лѣсной промышленности.

Объ оплатѣ актовъ и документовъ по сдѣлкамъ о продажѣ лѣса на срубъ актовымъ гербовымъ сборомъ высшаго оклада. № 9.

По поводу циркуляра департаментата окладныхъ сборовъ казеннымъ палатамъ отъ 5 февраля 1903 г. за № 1219. *В. Н. Самсонова*. 18.

О порядкѣ оплаты гербовымъ сборомъ документовъ по лѣсному вѣдомству. 52.

Промысловый налогъ, какъ одинъ изъ факторовъ, стѣсняющихъ нашу лѣсную промышленность. *К. Г. Покамюка*. 35.

Къ вопросу о порядкѣ обжалованія и отмѣны постановленій особыхъ торговыхъ присутствій о продажѣ казеннаго лѣса. *С. В. Бегъ*. 41.

О казенныхъ взысканіяхъ, основанныхъ на договорахъ и обязательствахъ съ частными лицами о куплѣ-продажѣ казеннаго лѣса. *С. В. Бегъ*. 30 и 31.

Отсрочка платежей за лѣсъ. 28.
—Тоже. 32.

Вопросъ объ измѣненіи положенія
о казенныхъ подрядахъ и постав-
кахъ. 8.

Залогъ по казеннымъ подрядамъ.
30.

Срокъ заключенія договора. 33.
Объ исчисленіи пени при отсроч-
кѣ лѣсной операціи. 35.

Еврейскіе божничные дозоры. 32.
Суды на развитіе кустарныхъ
производствъ. 45.

Страхованіе лѣсопиленъ и лѣс-
ныхъ складовъ. 39.

Въ ожиданіи лѣсопромышленной
ярмарки (Приднѣпровье). 1.

На днѣпровскихъ лѣсныхъ про-
мыслахъ. 14.

Лѣсныя заготовки въ бассейнѣ
Печоры. Д. З. 11.

Кавказское лѣсопромышленное дѣ-
ло наследниковъ В. Р. Максимова.
Г. М. Шабранова. 22.

О положеніи лѣсного промысла
въ Трубчевскомъ уѣздѣ, Орловской
губ. Г. Подольскъ. 38.

Лѣсное дѣло въ онежскомъ рай-
онѣ. Ф. Н. Флоровскаго. 43.

Послѣ торговъ по Архангельской
губ. Унбеканъ. 49.

Значеніе виндавскаго канала для
лѣсной промышленности сѣверо-за-
паднаго края. 8.

Соединеніе Вислы съ Нѣманомъ.
12.

Жалобы минскихъ лѣсопромыш-
ленниковъ. 9.

Конфликтъ между частною и ка-
зенною лѣсопромышленностью. 11.

Отъ вологодскаго управленія зем-
ледѣлія и государственныхъ иму-
ществъ. 30.

Проекты въ Царицынѣ. 11.

Разгрузка лѣса у Военской плат-
формы. 37.

Лѣсопильня морского вѣдомства.
12.

Печорская лѣсопильня. 51.

Адресъ бекетовскихъ лѣсопро-
мышленниковъ инженеру А. К. Ве-
рещинскому. А. Е. Кобелева. 6.

Изъ Маймаксы. 46.

5. Акціонерныя общества и товари- щества.

Новая шведская компанія. № 4.

Русское общество эксплуатаціи
лѣсовъ. 14.

Учрежденіе товарищества „Стел-
ла Поларе“. 26.

6. Изобрѣтенія и усовершенствованія.

Свидѣтельства и привилегіи на
изобрѣтенія и усовершенствованія.
№ 14.

Свидѣтельства и привилегіи на

изобрѣтенія и усовершенствованія.
48.

7. Транспортъ лѣса.

а) Сплавъ лѣса.

Упорядоченіе сплава лѣса въ Перм-
ской губ. № 1.

Сплавныя недоразумѣнія. 12.

Порядокъ сплава лѣса розсыпью.
13.

Осадка судовъ и плотовъ по Ма-
ринской системѣ. 16.

Длина и ширина плотовъ на Вол-
гѣ. 36.

Постановленіе правленія казан-
скаго округа путей сообщенія. 20.

Къ сплаву лѣса розсыпью. 29.

О сплавѣ лѣса розсыпью по Зайль-
менскимъ рѣкамъ и по озеру Ильме-
ню. 38.

Сплавъ лѣса по Тихвинской сис-
темѣ. О. П. Сараева. 38.

Установленіе бечевника. 39.

Вопросъ о сплавѣ лѣса на судо-
ходномъ сѣздѣ въ Кіевѣ. 52.

Судоходство и сплавъ на Днѣ-
прѣ. 1.

Вскрытіе рѣкъ. 9.

Сплавъ на Ветлугѣ. 20.

Съ рѣки Унжи. 18.

Сплавъ на Унжѣ. 20.

Сплавъ гусянъ по Унжѣ. 23.

Сплавъ лѣса по р. Шекенѣ. 23.

Сплавъ лѣса по р. Мологѣ. 24.

Сплавъ на Днѣпрѣ. 28.

б) Тарифы.

Тарифный сѣздъ. № 1.

Тарифы на лѣсные грузы. 4.

Номенклатура лѣсныхъ грузовъ. 6.

Правила отправки лѣсныхъ гру-
зовъ со ст. Царицынъ. 6.

Перевозка бочарныхъ издѣлій. 15.

Провозная плата на владикавказ-
ской жел. дор. 15.

Устраненіе наружныхъ призна-
ковъ въ тарифахъ на перевозку
дровъ. 25.

Тарифъ на перевозку растеній. 37.

Перевозка осиновыхъ кряжей. 46.

в) Фрахты.

Фрахты на Волгѣ. № 4.—Тоже. 5.—
Тоже. 7.—Тоже. 10.—Тоже. 11.—
Тоже. 19.—Тоже. 26.—Тоже. 28.—
Тоже. 29.—Тоже. 31.—Тоже. 33.—
Фрахтовые сдѣлки. И. Доб-ти-
на. 13.

III. Лѣсная торговля.

1. Общіе вопросы лѣсной торговли.

Новый таможенный тарифъ. № 14.

Нѣсколько словъ къ иллюстраціи

„обычаевъ“ изъ астраханской лѣсо-
торговой практики. Г. Б. 33.

Замѣтка изъ Архангельска. (О
попудномъ сборѣ). С. П. Гоптена. 39.

Лѣсная торговля и виндавскій
каналъ. 31.

Значеніе вывоза круглаго лѣса
на сѣверѣ. Карпоторецъ. 48.

По вопросу о неудобствахъ,
встрѣчаемыхъ русскою лѣсною от-
пускною торговлей съ Германіей. 52.

О лѣсной биржѣ въ Варшавѣ. 37.

Вопросъ объ учрежденіи въ Мо-
сквѣ лѣсной биржи и о нуждахъ
лѣсопромышленниковъ. 51.

Лѣсное совѣщаніе. 26.

Письмо въ редакцію. А. Е. Кобе-
лева. 5.

Ярмарочная статистика. Савича.
35.

Ввозъ буковой клепки. 36.

Потребленіе шпаль. 28.

О лѣсной торговлѣ по Вислѣ. 8.

Дровяной кризисъ въ Краснояр-
скѣ. 45.

Сплавъ русскаго лѣса въ Дан-
цигѣ. 4.

Морское движеніе лѣсныхъ гру-
зовъ въ астраханскомъ портѣ за
1902 г. 15.

Перевозка лѣса по средне-азіат-
ской жел. дорогѣ. 36.

О лѣсныхъ складахъ въ с.-петер-
бургскомъ портѣ. 25.—Тоже. 28.

Къ вопросу о перенесеніи экспор-
та лѣса изъ Кронштадта въ С.-Пе-
тербургъ. 32.—Тоже. 48.

Казенный лѣсной складъ въ г.
Карачевѣ. 28.

Письмо въ редакцію (отъ курско-
орловскаго управленія госуд. имущ.).
47.

Совѣщаніе о содержаніи лѣсныхъ
дворовъ въ Петербургѣ. 40.

Земскій лѣсной складъ. 44.

Совѣщаніе лѣсопромышленниковъ
въ Царицынѣ. 52.

2. Операціи акціонерныхъ обществъ и товариществъ.

Операціи товарищества архангель-
скаго лѣсопильнаго завода. № 6.

Операціи калужскаго лѣсопро-
мышленнаго общества за 1902 г. 11.

Операціи сѣверно-русскаго лѣсо-
промышленнаго общества за 1902 г.
11.

Объ увеличеніи капитала обще-
ства „Вальдгофъ“. 13.

Операціи товарищества бѣломор-
скихъ лѣсопильныхъ заводовъ въ
1902 году. 14.

Операціи общества рыбискаго
лѣсопильнаго завода. 15.

Операціи товарищества кемскихъ
лѣсопильныхъ заводовъ за 1902 г. 16.

Операціи общества рыбискаго
лѣсопильнаго завода за 1902 г. 23.

Операцин общества целлюлозной фабрики Вальдгофъ за 1902 годъ. 31.
 Операцин общества балтійскаго целлюлознаго завода въ посадѣ Шлокъ за 1902 годъ. 33.
 Операцин товарищества лѣсопильныхъ заводовъ и мануфактуръ „Д. Н. Лебедевъ“ за 1902 годъ. 35.
 Операцин маймакскаго лѣснаго товарищества за 1902 г. 38.
 Операцин компани онежскаго лѣснаго торга за 1902 г. 38.
 Операцин товарищества „Владимиръ Макаровъ и с-я“ за 1902 г. 38.

3. Внѣшняя лѣсная торговля Россіи.

Вывозная лѣсная торговля Финляндіи за 11 мѣсяцевъ 1902 г. № 2.
 Вывозная лѣсная торговля Финляндіи за 6 мѣсяцевъ 1903 г. 35.—
 Тоже за 9 мѣсяцевъ. 48.
 Внѣшняя лѣсная торговля Россіи за 6 мѣсяцевъ 1903 г. 41.—Тоже за 8 мѣсяцевъ. 47.
 Вывозъ лѣса изъ Архангельска въ 1902 году. 2.
 Отпускъ смоляныхъ товаровъ изъ Архангельска въ 1902 г. 3.
 Вывозъ лѣса изъ Архангельска въ 1903 г. 50.
 Вывозъ лѣса изъ онежскаго порта. *Ф. Н. Флоровскаго*. 5.
 Вывозъ лѣса изъ Либавы въ 1902 г. 10.
 Либава. *Б. Эпштейна*. 2.
 Либава. 11.
 Вывозъ лѣса изъ Риги за 8 мѣсяцевъ въ 1903 году. 41.
 Вывозъ лѣса изъ Риги въ 1903 году. 52.
 Рига. 24.—Тоже. 27.—Тоже. 30.—
 Тоже. 32.—Тоже. 34.—Тоже. 35.—
 Тоже. 38.—Тоже. 39.—Тоже. 41.—
 Тоже. 44.—Тоже. 49.—Тоже. 52.
 Кронштадтъ. 22.—Тоже. 25.—
 Тоже. 27.—Тоже. 28.—Тоже. 30.—
 Тоже. 32.—Тоже. 34.—Тоже. 35.—
 Тоже. 36.—Тоже. 37.—Тоже. 38.—
 Тоже. 39.—Тоже. 40.—Тоже. 41.—
 Тоже. 42.—Тоже. 44.—Тоже. 45.—
 Тоже. 48.—Тоже. 50.
 Варшава. 2.—Тоже. 3.—
 Тоже. 4.—Тоже. 6.—Тоже. 7.—
 Тоже. 8.—Тоже. 9.—Тоже. 10.—
 Тоже. 12.—Тоже. 16.—Тоже. 17.—
 Тоже. 19.—Тоже. 20.—Тоже. 21.—
 Тоже. 24.—Тоже. 25.—Тоже. 26.—
 Тоже. 27.—Тоже. 28.—Тоже. 31.—
 Тоже. 32.—Тоже. 33.—Тоже. 34.—
 Тоже. 35.—Тоже. 36.—Тоже. 38.—
 Тоже. 41.—Тоже. 42.—Тоже. 43.—
 Тоже. 44.—Тоже. 45.—Тоже. 48.—
 Тоже. 49.—Тоже. 50.—Тоже. 51.

4. Лѣсная торговля за границей.

Торговля лѣсомъ въ Швеціи въ 1902 г. № 18.

Вывозъ лѣсныхъ товаровъ изъ Швеціи за 8 мѣсяцевъ текущаго года. 43.

Вывозъ изъ Норвегіи лѣсныхъ товаровъ за 6 первыхъ мѣсяцевъ текущаго года. 42.

Внѣшняя лѣсная торговля Франціи за 6 мѣсяцевъ 1903 г. 33.—
 Тоже за 8 мѣсяцевъ 1903 г. 43.

Ввозъ лѣса въ Великобританію за 7 мѣсяцевъ 1903 года. 36.—Тоже за 9 мѣсяцевъ. 42.—Тоже за 10 мѣсяцевъ. 48.—Тоже за 11 мѣсяцевъ. 51.

Вывозъ кленки изъ Австро-Венгріи въ 1902 году. 12.

Торговля лѣсомъ въ прусской Силезіи. 45.

Данцигъ. 20.—Тоже. 27.—Тоже. 28.—Тоже. 37.—Тоже. 38.—Тоже. 45.—Тоже. 46.

Лѣсная гавань въ Торнѣ. 35.—
 Тоже. 47.

Лѣсная торговля въ Китаѣ. 9.

Спросъ на лѣсъ въ Южной Африкѣ. 25.

Лѣсная торговля въ Румыніи въ 1902 г. 37.

Торговля лѣсомъ въ Смирнѣ. 41.

5. Рынки и цѣны на лѣсные товары.

Архангельскъ. *С. П. Г.* № 5.

Съ рѣки Чусовой. *В. Свѣтчинова*. 2.—Тоже. 6.

Цѣны на дрова въ Псковской губерніи 11.

Рыбинскій лѣсной рынокъ. 21.

Молога. 23.

Макарьевская ярмарка на Унжѣ. Х. 22.

Варнавинъ. 13.

Юрьеvecъ. *Ч.* 24.

Изъ района Лысково-Козмодемьянскъ. *Г. Б.* 2.—Тоже. 11.—Тоже. 16.

Козмодемьянскъ. 15. *Г. Б.*—Тоже. 23.

Козмодемьянскъ. 30.—Тоже. 31.—
 Тоже. 51.

Козмодемьянская лѣсная ярмарка. 28.

Васильсурскъ. 50.

Продажа гусянъ въ Нижнемъ. 26.

Крещенская ярмарка въ Нижнемъ-Новгородѣ. *И. Доб-тина*. 4.

Торговля дровами въ Нижнемъ. 22.

Нижній-Новгородъ. *И. Доб-тина*. 6.—Тоже. 10.—Тоже. 11.—Тоже. 13.—Тоже. 14.—Тоже. 21.—Тоже. 49.—Тоже. 51.

Нижегородская ярмарка. *И. Доб-тина*. 30.—Тоже. 33.—Тоже. 35.—
 Тоже. 36.

Нижегородская ярмарка 31.—Тоже. 38.

Съ казанской лѣсной биржи. 19.

Лѣсная торговля въ Саратовѣ въ 1901—1902 г. 36.

Дубовка. 3.—Тоже. 4.—Тоже. 10.—Тоже. 11.—Тоже. 20.—Тоже. 26.—Тоже. 27.—Тоже. 28.—Тоже. 31.—Тоже. 35.—Тоже. 36.—Тоже. 38.—Тоже. 39.—Тоже. 41.—Тоже. 42.

Краткій обзоръ царичьянскаго лѣснаго рынка за 1902 годъ. *А. Е. Кобелева*. 3.

Царицынъ. 4.—Тоже. 9.—Тоже. 19.—Тоже. 20.—Тоже. 26.—Тоже. 27.—Тоже. 33.—Тоже. 34.—Тоже. 36.—Тоже. 38.—Тоже. 40.—Тоже. 42.—Тоже. 44.—Тоже. 46.—Тоже. 48.—Тоже. 50.

Царицынскій лѣсной рынокъ. *А. Е. Кобелева*. 5.—Тоже. 11.—Тоже. 17.—
 Тоже. 22.—Тоже. 29.

Астрахань. 6.—Тоже. 8.—Тоже. 9.—Тоже. 19.—Тоже. 22.—Тоже. 23.—
 Тоже. 26.—Тоже. 27.—Тоже. 30.—
 Тоже. 31.—Тоже. 36.

Цѣны на сосновый лѣсъ въ Москвѣ. 10.

Цѣны на дрова и сосн. бревна въ Москвѣ. 51.

Цѣны на лѣсъ въ Москвѣ. 52.

Цѣны на лѣсъ въ кубинской дачѣ Московской губ. 51.

Трубчевскъ, Орловской губ. *Г. Подолякъ*. 29.

Цѣны на лѣсъ въ Орлѣ и Мценскѣ, Орловской губ. 51.

Гомельская ярмарка. 5.—Тоже. 7.

Цѣны на дрова. 47.

Ковно. 5.—Тоже. 10.

Вильна. *В. О.* 2.

Вильна. 6.—Тоже. 7.—Тоже. 11.—
 Тоже. 19.—Тоже. 23.—Тоже. 33.—
 Тоже. 35.

Поставы, Виленск. губ. (Цѣны на лѣсъ). 13.

Минскъ. 51.

Изъ Чернигова. *Ө. О. Гриневича*. 22.

Изъ Стародуба. *Ө. О. Гриневича*. 14.

Цѣны на лѣсъ въ Черниговской губ. *Ө. О. Гриневича*. 49.

Дровяная торговля въ Кіевѣ. 9.

Цѣны на лѣсные матеріалы въ г. Кіевѣ. *Ө. О. Гриневича*. 39.

Вздорожаніе лѣса. 45.

Цѣны на лѣсные матеріалы въ черкасскомъ районѣ, Кіевской губ. *М. Л. Гальперина*. 47.

Екатеринославъ. 28.—Тоже. 30.—
 Тоже. 45.—Тоже. 47.

Екатеринославъ. *И. Янкевича*. 46.

Цѣны на лѣсъ въ Екатеринославѣ. 52.

Верхнеднѣпровскъ. *И. Янкевича*. 38.

Новогеоргиевскъ. *И. Г. Янкевича*. 40.

Кременчугъ. *И. Я.* 8.—Тоже. 9.—Тоже. 10.—Тоже. 11.—Тоже. 12.—Тоже. 13.—Тоже. 14.—Тоже.

16.—Тоже. 17.—Тоже. 19.—Тоже.
20.—Тоже. 21.—Тоже. 22.—Тоже.
23.—Тоже. 24.—Тоже. 25.—Тоже.
26.—Тоже. 27.—Тоже. 28.—Тоже.
30.—Тоже. 31.—Тоже. 32.—Тоже.
34.—Тоже. 35.—Тоже. 36.—Тоже.
37.—Тоже. 38.—Тоже. 39.—Тоже.
42.—Тоже. 44.—Тоже. 45.—Тоже.
46.—Тоже. 47.—Тоже. 49.—Тоже.
50.—Тоже. 51.—Тоже. 52.

Цѣны на лѣсъ въ Кременчугѣ. 54.

6. Торги на лѣсъ. Поставки. Сдѣлки.

Лѣсные торги по Архангельской губернии. *С. П. Гоппенъ*. № 41.

Торги по ялаторовскому лѣсничеству, Тобольской губ. *С. Б.* 14.

Чердынь, Пермской губ. (О продажѣ лѣса). *В. А. Бялко*. 3.—Тоже. 49.

Торги по куженерскому лѣсничеству, Вятской губ. *С. Б.* 4.

Торги по нылгинскому, елабужскому, сосновскому и можгинскому лѣсничествамъ, Вятской губ. *С. Б.* 2.

Торги по вятскому лѣсничеству. *А. И. Лунина*. 11.

Торги по елабужскому лѣсничеству, Вятской губ. *С. Б.* 18.

Торги по полемскому лѣсничеству, Вятской губ. *С. Б.* 25.

Торги по биклянскому лѣсничеству, Уфимской губ. *Земъ*. 20.

Торги по цивильскому лѣсничеству, Казанской губ. *С. Б.* 12.

Торги по тетюшскому лѣсничеству, Казанской губ. *С. Б.* 14.

Торги по ильинскому лѣсничеству, Казанской губ. *С. Б.* 18.

Торги по тетюшскому лѣсничеству, Казанской губ. *С. Б.* 28.

Торги по кумьинскому лѣсничеству, Казанской губ. *Г. Б.* 38.

Продажа лѣса, поврежденнаго пожаромъ, по кумьинскому лѣсничеству, Казанской губ. *Г. Б.* 46.

Курмышь. 4.

Результаты торговъ по юринской дачѣ гг. Шереметевыхъ. *Г. Б.* 40.

Торги по ичалковскому лѣсничеству, Нижегородской губ. *С. Б.* 1.

Результаты торговъ по 10 казеннымъ лѣсничествамъ, Нижегородской губ. 47.

Торги по разнѣжскому лѣсничеству, Нижегородской губ. *Г. Б.* 45.

Торги по тоншаевскому лѣсничеству, Костромской губ. *Ал. Жердева*. 44.

Торги по понизовскому лѣсничеству, Макарьевского у., Костромской губ. *А. И. Стафилевскаго*. 46.

Торги по тихановскому лѣсничеству, Владимірской губ. *С. Б.* 12.

Торги по суздальскому лѣсничеству, Владимірской губ. *С. Б.* 14.

Торги по егорьевскому лѣсничеству, Рязанской губ. *С. Б.* 12.

Торги по клинскому лѣсничеству, Московской губ. *С. Б.* 1.

Торги по богородскому лѣсничеству, Московской губ. *С. Б.* 1.

Торги по московскому лѣсничеству, Московской губ. *С. Б.* 1.

Торги по серпуховскому лѣсничеству, Московской губ. *С. Б.* 2.

Торги по саввинскому лѣсничеству, Московской губ. *С. Б.* 5.

Торги по дмитровскому лѣсничеству, Московской губ. *С. Б.* 13.

Торги по троице-слободскому лѣсничеству, Московской губ. *С. Б.* 14.

Торги по пошехонскому лѣсничеству, Ярославской губ. *С. Б.* 5.

Торги по рыбинскому лѣсничеству, Ярославской губ. *С. Б.* 14.

Торги по мысовскому лѣсничеству, Псковской губ. *С. Б.* 1.

Торги по бургинскому лѣсничеству, Новгородской губ. *С. Б.* 9.

Торги по тверскому лѣсничеству, Тверской губ. *С. Б.* 13.

Торги по одоевскому лѣсничеству, Тульской губ. *С. Б.* 14.

Торги по шиповскому лѣсничеству, Воронежской губ. *С. Б.* 8.

Торги по сасовскому лѣсничеству, Тамбовской губ. *С. Б.* 4.

Торги по романовскому лѣсничеству, Тамбовской губ. *С. Б.* 5.

Торги по липецкому лѣсничеству, Тамбовской губ. *С. Б.* 8.

Торги по козловскому лѣсничеству, Тамбовской губ. *С. Б.* 14.

Торги по сокольниковскому лѣсничеству, Тамбовской губ. *С. Б.* 14.

Торги по инсарскому лѣсничеству, Пензенской губ. *С. Б.* 1.

Торги по канадѣйскому лѣсничеству, Саратовской губ. *С. Б.* 13.

Торги по махашевскому войсковому лѣсничеству, Кубанской области. *А. П.* 9.

Торги по невелискому лѣсничеству, Витебской губ. *С. Б.* 5.

Торги по бакштанскому лѣсничеству, Виленской губ. *С. Б.* 6.

Торги по олькеникскому лѣсничеству, Виленской губ. *С. Б.* 8.

Торги по дисненскому лѣсничеству, Виленской губ. *С. Б.* 15.

Торги по лабонарскому лѣсничеству, Виленской губ. *С. Б.* 16.

Торги по олитскому лѣсничеству, Виленской губ. *С. Б.* 16.

Торги по новоалександровскому лѣсничеству, Ковенской губ. *С. Б.* 14.

Торги по ковенскому лѣсничеству, Ковенской губ. *С. Б.* 14.

Торги по кумяльскому лѣсничеству, Гродненской губ. *С. Б.* 1.

Торги по волковыскому лѣсничеству, Гродненской губ. *С. Б.* 1.

Торги по дятловичскому лѣсничеству, Гродненской губ. *С. Б.* 9.

Торги по гродненскому и друскенинскому лѣсничествамъ, Гродненской губ. *С. Б.* 13.

Торги по брестскому лѣсничеству, Гродненской губ. *С. Б.* 13.

Торги по слонимскому лѣсничеству, Гродненской губ. 51.

Торги по оршанскому лѣсничеству, Могилевской губ. *С. Б.* 4.

Торги по лѣтковскому лѣсничеству, Черниговской губ. *С. Б.* 12.

Торги по остерскому лѣсничеству, Черниговской губ. *С. Б.* 17.

Торги по броварскому лѣсничеству, Черниговской губ. *С. Б.* 17.

Торги по змиевскому лѣсничеству, Харьковской губ. *С. Б.* 5.

Торги по изюмскому лѣсничеству, Харьковской губ. *С. Б.* 13.

Торги по ахтырскому лѣсничеству, Харьковской губ. *С. Б.* 14.

Спросъ на кленъ. 38.
Торги по кременчугско-полтавскому лѣсничеству, Полтавской губ. *С. Б.* 8.

Торги по прилукскому лѣсничеству, Полтавской губ. *С. Б.* 17.

Торги по чигиринскому лѣсничеству, Кіевской губ. *С. Б.* 2.

Торги по шершневскому лѣсничеству, Кіевской губ. *С. Б.* 3.

Торги по дымерскому лѣсничеству, Кіевской губ. *С. Б.* 7.

Торги по фастовскому лѣсничеству, Кіевской губ. *С. Б.* 10.

Торги по уманскому лѣсничеству, Кіевской губ. *С. Б.* 10.

Торги по трипольскому лѣсничеству, Кіевской губ. *С. Б.* 12.

Торги по звенигородскому лѣсничеству, Кіевской губ. *С. Б.* 14.

Торги по дахновскому лѣсничеству, Кіевской губ. *М. Л. Гальперина*. 17.

Торги по черкасскому лѣсничеству, Кіевской губ. *М. Л. Гальперина*. 17.

Торги по дубіевскому лѣсничеству, Кіевской губ. *М. Л. Гальперина*. 23.

Торги по дахновскому лѣсничеству, Кіевской губ. *М. Л. Гальперина*. 23.

Торги по боярскому лѣсничеству, Кіевской губ. 49.

Торги по крыловскому лѣсничеству, Кіевской губ. 52.

Торги по грабовскому лѣсничеству, Подольской губ. *С. Б.* 8.

Торги по зиньковскому лѣсничеству, Подольской губ. *С. Б.* 8.—Тоже. 52.

Торги по яругскому лѣсничеству, Подольской губ. *С. Б.* 15.
 Торги по вербечкому лѣсничеству, Подольской губ. *С. Б.* 18.
 Торги по литинскому лѣсничеству, Подольской губ. 50.
 Торги по ковельскому лѣсничеству, Волинской губ. *С. Б.* 2.
 Торги по чудновскому лѣсничеству, Волинской губ. *С. Б.* 3.
 Торги по дубенскому лѣсничеству, Волинской губ. *С. Б.* 4.—Тоже. 49.
 Торги по трояновскому лѣсничеству, Волинской губ. *С. Б.* 6.
 Торги по крымненскому лѣсничеству, Волинской губ. *С. Б.* 6.
 Торги по устилугскому лѣсничеству, Волинской губ. *С. Б.* 8.—Тоже. 51.
 Торги по рымачскому лѣсничеству, Волинской губ. *С. Б.* 9.
 Торги по луцкому лѣсничеству, Волинской губ. *С. Б.* 12.—Тоже. 50.
 Торги по хотешовскому лѣсничеству, Волинской губ. *С. Б.* 13.—Тоже. 52.
 Торги по долгосельскому лѣсничеству, Волинской губ. *С. Б.* 14.
 Торги по радовельскому лѣсничеству, Волинской губ. *С. Б.* 18.
 Торги по овручскому лѣсничеству, Волинской губ. 49.
 Торги по замысловичскому лѣсничеству, Волинской губ. 50.
 Торги по василевичскому лѣсничеству, Минской губ. *С. Б.* 2.
 Торги по новогрудскому лѣсничеству, Минской губ. *С. Б.* 3.—Тоже. 45.
 Торги по бобруйскому лѣсничеству, Минской губ. *С. Б.* 3.—Тоже. 46.
 Торги по пинскому лѣсничеству, Минской губ. *С. Б.* 4.—Тоже. 46.
 Торги по зеленочскому лѣсничеству, Минской губ. *С. Б.* 4.
 Торги по каленковичскому лѣсничеству, Минской губ. *С. Б.* 7.—Тоже. 47.
 Торги по тонежскому лѣсничеству, Минской губ. *С. Б.* 8.—Тоже. 45.
 Торги по оздамичскому лѣсничеству, Минской губ. *С. Б.* 9.—Тоже. 48.
 Торги по колпеницкому лѣсничеству, Минской губ. *С. Б.* 9.—Тоже. 44.
 Торги по туровскому лѣсничеству, Минской губ. *С. Б.* 13.—Тоже. 46.
 Торги по мохоѣдовскому лѣсничеству, Минской губ. *С. Б.* 42.
 Торги по брицаловичскому лѣсничеству, Минской губ. *С. Б.* 42.
 Торги по койдановскому лѣсничеству, Минской губ. *С. Б.* 43.
 Торги по любешевскому лѣсничеству, Минской губ. *С. Б.* 43.

Торги по слуцкому лѣсничеству, Минской губ. *С. Б.* 44.
 Торги по любомичскому лѣсничеству, Минской губ. *С. Б.* 45.
 Торги по лапичскому лѣсничеству, Минской губ. *С. Б.* 46.
 Торги по чабуускому лѣсничеству, Минской губ. *С. Б.* 48.
 Торги по борисовскому лѣсничеству, Минской губ. 48.
 Торги по игуменскому лѣсничеству, Минской губ. 51.
 Торги по минскому лѣсничеству, Минской губ. 48.
 Торги по мозырскому лѣсничеству, Минской губ. 52.
 Торги по варшавскому лѣсничеству. *М. М. Гайдовскаго-Потоповича.* 7.
 Торги по кѣлецкому лѣсничеству, Кѣлецкой губ. *С. Б.* 14.
 Торги по пильвишскому лѣсничеству, Сувалкской губ. *С. Б.* 15.
 Торги по новгородскому лѣсничеству, Ломжинской губ. *С. Б.* 14.
 Торги по замбровскому лѣсничеству, Ломжинской губ. *С. Б.* 15.

IV. Правительственныя распоряженія и судебныя рѣшенія.

Практика Правительствующаго Сената по лѣснымъ дѣламъ. (Рубка лѣса не согласно съ планомъ хозяйства). № 2.
 Практика Правительствующаго сената по лѣснымъ дѣламъ. Порядокъ взысканія штрафа по дѣламъ о лѣсопорубкахъ. 7.
 Определеніи помощникамъ лѣсничихъ права на квартирное довольствіе и земельные надѣлы. 8.
 Объ отмѣнѣ свидѣтельствования полиціею приготовленнаго къ сплаву въ дачахъ удѣльнаго вѣдомства лѣса и билетовъ, выдаваемыхъ на сплавъ удѣльныхъ лѣса и лѣсныхъ издѣлій. (Законъ 11 декабря 1902 года). 9.
 Объ оплатѣ актовъ и документовъ по сдѣлкамъ о продажѣ лѣса на срубъ актовымъ гербовымъ сборомъ высшаго оклада. (Циркуляръ департамента окладныхъ сборовъ отъ 5 февраля 1903 г. № 1219). 9.
 О представленіи данныхъ о результатахъ главныхъ торговъ на продажу лѣса. 13.
 Правила плаванія по р. Ветлугѣ и по р. Сурѣ отъ устья р. Инды до впаденія въ р. Волгу. 22.
 Правила подачи подъ нагрузку дерева и лѣсныхъ матеріаловъ со станцій Царицынъ, Ельшанка, Бекетовская и Сарепта, владикавказской желѣзной дороги, въ порядкѣ

разверстки платформъ между отправителями. 33.

О порядкѣ оплаты гербовымъ сборомъ документовъ по лѣсному вѣдомству (Циркуляръ лѣсн. деп.—та отъ 11 ноября 1903 г., № 21897). 52.

V. Разныя сообщенія.

1. Желѣзныя дороги.

Проектъ тапсъ-ржевской дороги. № 10.
 Астраханская жел. дорога. 18.
 О направленіи петербурго-кемской желѣзной дороги. 39.
 Новая желѣзная дорога. 47.
 Разрѣшеніе постройки новой жел. дороги. 48.

2. Происшествія.

Злоупотребленіе по казенному подряду. № 31.
 Несостоятельность лѣсопромышленника Г. В. Теплова. 35.

3. Некрологи и юбилеи.

Профессоръ Н. М. Бурый. *Ө.* 3. № 12.
 Николай Максимовичъ Бурый. Проф. *М. М. Орлова.* 13.
 Памяти незабвенныхъ учителей. *П. Г. Юденко.* 22.
 Пожертвованія въ память М. К. Турскаго. 2.—Тоже 7.—Тоже. 8.—Тоже. 12.—Тоже. 18.—Тоже. 30.—Тоже. 39.—Тоже. 52.

4. Смѣсь.

Изъ лѣсныхъ мотивовъ. *Ө. О. Гриневича.* № 1.
 На проводахъ. *Черниговца.* 4.
 Сведеніе личныхъ счетовъ. *Старшій запасный лѣсничій.* 5.
 О справочныхъ цѣнахъ. 7.
 Назначенія. 28.
 Отводы подъ кладбища. 33.
 Меліоративный кредитъ. 36.
 Опечатка. 38.
 Обмѣнъ крестьянскихъ земель на казенныя въ Прибалтійскихъ губерніяхъ. 38.
 Отъ Императорскаго вольнаго экономическаго общества. *П. А. Гейденъ.* 39.
 Гидрологическій комитетъ министерства земледѣлія. 40.
 О проектѣ новыхъ правилъ объ

экспроприации недвижимых имуществъ. 43.

Строительство Москвы. 23.

Премии. 26.

Изъ Маймаксы. 48.

VI. Библиографія.

Новыя книги. № 7. — Тоже. 14. — Тоже. 15. — Тоже. 18. — Тоже. 24. — Тоже. 26. — Тоже. 35. — Тоже. 40. — Тоже. 41. — Тоже. 50.

Историческій очеркъ развитія с.-петербургскаго лѣснаго института. (1803—1903 гг.). 42.

Письмо въ редакцію О книгѣ „Общія основанія организаціи лѣснаго хозяйства“. М. М. Орлова. 49.

Методъ лѣсоустройства, предупреждающій истощеніе дачи при высокихъ доходахъ, Г. К. Канненберга. Иши. 51.

VII. Справочный отдѣлъ.

Цѣны процентныхъ бумагъ для пріема въ залоги по казеннымъ подрядамъ и поставкамъ въ теченіе первой половины 1903 года. № 3.

Цѣны процентныхъ бумагъ для пріема въ залоги по казеннымъ подрядамъ и поставкамъ въ теченіе второй половины 1903 года. 29.

Текущія свѣдѣнія о предстоящихъ торгахъ и поставкахъ имѣются въ каждомъ номерѣ журнала.



VI-й годъ
изданія.

Открыта подписка на 1904 годъ

VI-й годъ
изданія.

НА ЕЖЕНЕДЕЛЬНЫЙ ЖУРНАЛЪ

ЛѢСОПРОМЫШЛЕННЫЙ ВѢСТНИКЪ.

Журналъ лѣснаго хозяйства, лѣсной промышленности и торговли лѣсомъ.

Подписная цѣна на годъ 6 рублей и на полгода 4 рубля.

Въ 1904 году годовые подписчики журнала получаютъ въ видѣ бесплатнаго приложенія появившійся недавно въ нѣмецкой печати капитальный трудъ

инженера Кляра

СУХАЯ ПЕРЕГОНКА ДЕРЕВА.

Полученіе и переработка продуктовъ перегонки лиственныхъ и хвойныхъ породъ. Съ 27 рисунками въ текстѣ.

Переводъ подъ редакціей инж.-технолога Н. А. Филиппова.

Подписка на журналъ принимается въ конторѣ редакціи (Москва, Долгоруковская улица, д. № 42) и въ извѣстныхъ книжныхъ магазинахъ.

Редакторъ-издатель *Ж. С. Жестеровъ.*